



รายงานผล

การติดตามและประเมินผลแผนพัฒนาท้องถิ่น
ประจำปีงบประมาณ พ.ศ. 2562

ของ

เทศบาลตำบลนายาง

อำเภอชะอำ จังหวัดเพชรบุรี

คำนำ

ด้วยระเบียบกระทรวงมหาดไทยว่าด้วยการจัดทำแผนพัฒนาขององค์กรปกครองส่วนท้องถิ่น พ.ศ. 2548 แก้ไขเพิ่มเติมถึง ฉบับที่ 3 พ.ศ. 2561 หมวด 6 ข้อ 29 กำหนดให้มีการดำเนินการดำเนินการติดตามและประเมินผลแผนพัฒนาขององค์กรปกครองส่วนท้องถิ่น โดยคณะกรรมการติดตามและประเมินผลแผนพัฒนา มีหน้าที่ดำเนินการติดตามและประเมินผลแผนพัฒนาขององค์กรปกครองส่วนท้องถิ่น ซึ่งคณะกรรมการฯ จะต้องดำเนินการกำหนดแนวทาง วิธีการในการติดตามและประเมินผลแผนพัฒนา ดำเนินการติดตามและประเมินผลแผนพัฒนา รายงานผลและเสนอความเห็นซึ่งได้จากการติดตามและประเมินผลแผนพัฒนาต่อผู้บริหารท้องถิ่น เพื่อให้ผู้บริหารท้องถิ่นเสนอต่อสภาท้องถิ่น และคณะกรรมการพัฒนาท้องถิ่น พร้อมทั้งประกาศผลการติดตามและประเมินผลแผนพัฒนาให้ประชาชนในท้องถิ่นทราบในที่เปิดเผยภายในสิบห้าวันนับแต่วันรายงานผลและเสนอความเห็นดังกล่าว และต้องปิดประกาศไว้เป็นระยะเวลาไม่น้อยกว่าสามสิบวัน โดยอย่างน้อยปีละหนึ่งครั้งภายในเดือนธันวาคม

ดังนั้น เพื่อให้เป็นไปตามระเบียบกระทรวงมหาดไทยดังกล่าว คณะกรรมการติดตามและประเมินผลแผนพัฒนาเทศบาลตำบลนายาง จึงได้ดำเนินการติดตามและประเมินผลแผนพัฒนาเทศบาลตำบลนายาง ประจำปีงบประมาณ พ.ศ. 2562 ขึ้น เพื่อรายงานและเสนอความเห็นที่ได้จากการติดตามให้นายกเทศมนตรีทราบ คณะกรรมการฯ หวังเป็นอย่างยิ่งว่า รายงานผลการติดตามฉบับนี้จะเป็นประโยชน์ในการพัฒนาท้องถิ่น สามารถแก้ไขปัญหาให้กับประชาชนได้ และประชาชนเกิดความพึงพอใจสูงสุด

ส่วนที่ 1

บทนำ

1. ความสำคัญของการติดตามและประเมินผล

การติดตาม (Monitoring) และการประเมิน (Evaluation) เป็นกระบวนการที่แตกต่างกัน มีจุดมุ่งหมายไม่เหมือนกัน แต่กระบวนการทั้งสองมีความเกี่ยวข้องสัมพันธ์กัน และเมื่อนำแนวคิดและหลักการติดตามและประเมินผล (Monitoring Evaluation) มาประสานใช้ด้วยกันอย่างเหมาะสม จะช่วยให้นายกเทศมนตรี พนักงานเทศบาล พนักงานจ้าง และสมาชิกสภาเทศบาลตำบลนายาง สามารถกำกับดูแล ทบทวน และพัฒนางาน พัฒนาท้องถิ่นตามแผนงาน โครงการได้อย่างมีประสิทธิภาพและประสิทธิผล การติดตามและประเมินผลแผนพัฒนาท้องถิ่นของเทศบาลตำบลนายาง จึงเป็นการติดตามผลที่ให้ความสำคัญ ดังนี้

1. ผลการปฏิบัติงานของผู้รับผิดชอบแต่ละแผนงาน โครงการ เพื่อการพัฒนาเทศบาลตำบลนายาง หรือกิจกรรมต่าง ๆ ที่ดำเนินการ หรือไม่ได้ดำเนินการตามแผนพัฒนาท้องถิ่นที่กำหนดไว้หรือไม่ รวมทั้งงบประมาณในการดำเนินงาน

2. ผลการใช้ปัจจัยหรือทรัพยากรต่าง ๆ ในการพัฒนาเทศบาลตำบลนายาง ตรวจสอบดูว่าแผนงาน โครงการ หรือการพัฒนาได้รับปัจจัยหรือทรัพยากรทั้งด้านปริมาณ และคุณภาพตามระยะเวลาที่กำหนดไว้หรือไม่อย่างไร

3. ผลการดำเนินงาน ตรวจสอบดูว่าได้ผลตรงตามเป้าหมายที่กำหนดไว้หรือไม่ เพียงใด มีปัญหา อุปสรรคอะไรบ้าง ทั้งในด้านการจัดทำแผนพัฒนาท้องถิ่น การดำเนินงานตามแผนงานและโครงการ เพื่อการพัฒนาท้องถิ่นและขั้นตอนต่าง ๆ ในการดำเนินการตามโครงการเพื่อการพัฒนาท้องถิ่น

4. ความสำคัญของการติดตามและประเมินผลแผนพัฒนา เป็นเครื่องมือสำคัญในการทดสอบผลการดำเนินงานตามภารกิจขององค์กรปกครองส่วนท้องถิ่นว่าดำเนินการได้ตามเป้าหมายที่กำหนดไว้หรือไม่ ทำให้ทราบทิศทางการพัฒนาได้อย่างเป็นรูปธรรมและเกิดความชัดเจนที่จะทำให้ทราบถึงจุดแข็ง (Strengths) จุดอ่อน (Weaknesses) โอกาส (Opportunities) ปัญหาหรืออุปสรรค (Threats) ของแผนพัฒนาท้องถิ่น โครงการ กิจกรรมต่าง ๆ ซึ่งอาจจะเกิดจากนายกเทศมนตรี สมาชิกสภาเทศบาล ปลัดเทศบาล รองปลัดเทศบาล หัวหน้าสำนักปลัดเทศบาล ผู้อำนวยการกองทุกกอง และบุคลากรของเทศบาล สภาพพื้นที่และผู้มีส่วนเกี่ยวข้อง เพื่อนำไปสู่การปรับปรุงแผนงาน โครงการพัฒนาให้เกิดความสอดคล้องกับสภาพพื้นที่ แวดล้อมในสังคม ภายใต้ความต้องการและความพึงพอใจของประชาชนในเขตเทศบาลตำบลนายาง

บทสรุปของความสำคัญคือ ในการไปสู่การวางแผนพัฒนาในปีต่อ ๆ ไป เพื่อให้เกิดผลสัมฤทธิ์เชิงคุณค่าในกิจการสาธารณะมากที่สุด และเมื่อพบจุดแข็งก็ต้องเร่งรีบดำเนินการและจะต้องมีความสุขุมรอบคอบในการดำเนินการขยายโครงการ งานต่าง ๆ ที่เป็นจุดแข็งและพึงรอโอกาสในการเสริมสร้างให้เกิดจุดแข็งขึ้น และเมื่อพบปัญหาและอุปสรรคก็ต้องตั้งรับให้มั่น รอโอกาสที่จะดำเนินการตั้งมั่นอย่างสุขุมรอบคอบพยายามลดถอยสิ่งที่เป็นปัญหาและอุปสรรค เมื่อพบจุดอ่อนต้องหยุดและถดถอยปัญหาลงให้ได้ ดำเนินการปรับปรุงให้ดีขึ้น ตั้งรับให้มั่นเพื่อรอโอกาสและสุดท้ายเมื่อมีโอกาสก็ต้องใช้พันธมิตรหรือผู้มีส่วนได้เสียในเทศบาลตำบลนายางให้เกิดประโยชน์ เพื่อดำเนินการขยายแผนงาน โครงการ งานต่าง ๆ พร้อมกับปรับปรุงและรีบดำเนินการสิ่งเหล่านี้จะถูกค้นพบเพื่อให้เกิดการพัฒนาองค์กรปกครองส่วนท้องถิ่น โดยการติดตามและประเมินผล ซึ่งส่งผลให้เกิดกระบวนการพัฒนาอย่างเข้มแข็งและมีความยั่งยืน เป็นไปตามเป้าหมายเป้าประสงค์ที่ตั้งไว้อย่างดียิ่ง

2. วัตถุประสงค์ของการติดตามและประเมินผล

การติดตามและประเมินผลแผนพัฒนาท้องถิ่น มุ่งค้นหาแผนงาน โครงการที่ได้ดำเนินการไปแล้วว่าส่งใดควรดำเนินการต่อไปตามวัตถุประสงค์ของแผนงาน โครงการ หรือศึกษาระหว่างดำเนินการโครงการเพื่อการพัฒนาท้องถิ่นว่าปัญหาใดควรปรับปรุงเพื่อการบรรลุเป้าหมาย ติดตามและประเมินผล

แผนงาน โครงการเพื่อการพัฒนาท้องถิ่นที่ไม่ได้ดำเนินการเป็นเพราะเหตุใด เกิดจากปัญหาเรื่องใด จึงได้กำหนดเป็นวัตถุประสงค์ได้ ดังนี้

1. เพื่อเป็นเครื่องมือในการบริหารราชการท้องถิ่นของเทศบาลตำบลนาอาจ ซึ่งจะช่วยตอบสนองภารกิจหน้าที่ของหน่วยงาน รวมทั้งปรับปรุงการปฏิบัติงานให้ดีขึ้น มีประสิทธิภาพและประสิทธิผล
2. เพื่อให้ทราบความก้าวหน้าการดำเนินงานตามระยะเวลาและเป้าหมายที่กำหนดไว้ สภาพผลการดำเนินงาน ตลอดจนปัญหา อุปสรรคในการพัฒนาท้องถิ่นตามภารกิจที่ได้กำหนดไว้
3. เพื่อเป็นข้อมูลสำหรับเร่งรัด ปรับปรุง แก้ไข ขอบกพร่อง การดำเนินงานโครงการ การยกเลิกโครงการที่ไม่เหมาะสม หรือหมดความจำเป็นของเทศบาลตำบลนาอาจ
4. เพื่อทราบถึงสภาพการบริหารการใช้จ่ายงบประมาณของเทศบาลตำบลนาอาจ
5. เพื่อสร้างความรับผิดชอบของนายกเทศมนตรี ปลัดเทศบาล รองปลัดเทศบาล หัวหน้าสำนักปลัดเทศบาล ผู้อำนวยการกองทุกกอง ที่จะต้องผลักดันให้การดำเนินการตามแผนงาน โครงการต่าง ๆ เป็นไปอย่างมีประสิทธิภาพ บรรลุวัตถุประสงค์ ให้เกิดประโยชน์กับผู้มีส่วนได้เสีย ผู้มีส่วนเกี่ยวข้อง ประชาชนในเขตเทศบาลตำบลนาอาจ หรือสังคมส่วนรวมมากที่สุด
6. เพื่อติดตามและประเมินผลการดำเนินงานตามตัวชี้วัดความสำเร็จของการปฏิบัติงานตามแผนงาน โครงการของสำนัก/กองต่าง ๆ ในปีงบประมาณ พ.ศ. 2562

3. ขั้นตอนการติดตามและประเมินผล

ระเบียบกระทรวงมหาดไทยว่าด้วยการจัดทำแผนพัฒนาขององค์กรปกครองส่วนท้องถิ่น พ.ศ. 2548 แก้ไขเพิ่มเติมถึง (ฉบับที่ 3) พ.ศ. 2561 ข้อ 29 กำหนดว่า คณะกรรมการติดตามและประเมินผลแผนพัฒนาท้องถิ่นมีอำนาจหน้าที่ ดังนี้

- (1) กำหนดแนวทาง วิธีการในการติดตามและประเมินผลแผนพัฒนา
- (2) ดำเนินการติดตามและประเมินผลแผนพัฒนา
- (3) รายงานผลและเสนอความเห็นซึ่งได้จากการติดตามและประเมินผลแผนพัฒนาต่อผู้บริหารท้องถิ่น เพื่อให้ผู้บริหารท้องถิ่นเสนอต่อสภาท้องถิ่นและคณะกรรมการพัฒนาท้องถิ่น พร้อมทั้งประกาศผลการติดตามและประเมินผลแผนพัฒนาท้องถิ่นให้ประชาชนในท้องถิ่นทราบในที่เปิดเผยภายในสิบห้าวันนับแต่วันที่รายงานผล และเสนอความเห็นดังกล่าว และต้องปิดประกาศไว้เป็นระยะเวลาไม่น้อยกว่าสามสิบวันโดยอย่างน้อยปีละหนึ่งครั้งภายในเดือนธันวาคมของทุกปี

1. การดำเนินการติดตามและประเมินผล

คณะกรรมการติดตามและประเมินผลท้องถิ่นมีจำนวน 11 คน ประกอบด้วย

- 1) สมาชิกสภาเทศบาลที่สภาเทศบาลคัดเลือก จำนวน 3 คน
- 2) ผู้แทนประชาคมท้องถิ่นที่ประชาคมท้องถิ่นคัดเลือก จำนวน 2 คน
- 3) ผู้แทนหน่วยงานที่เกี่ยวข้องที่นายกเทศมนตรีคัดเลือก จำนวน 2 คน
- 4) หัวหน้าส่วนการบริหารที่คัดเลือกกันเอง จำนวน 2 คน
- 5) ผู้ทรงคุณวุฒิที่นายกเทศมนตรีคัดเลือก จำนวน 2 คน

คณะกรรมการติดตามและประเมินผลแผนพัฒนาท้องถิ่นของเทศบาลตำบลนาอาจ ต้องดำเนินการให้การติดตามและประเมินผลแผนพัฒนาท้องถิ่นบรรลุวัตถุประสงค์ตามแผนพัฒนาท้องถิ่น ดังนี้

1. ประชุมเพื่อกำหนดแนวทาง และวิธีการติดตามประเมินผลแผนพัฒนาท้องถิ่น โดยการกำหนดกรอบ แนวทาง วิธีการ และห้วงเวลาให้เหมาะสมกับเทศบาลตำบลนาอาจ

2. ดำเนินการติดตามและประเมินผลแผนพัฒนาท้องถิ่นตามกรอบแนวทาง วิธีการและ ระยะเวลาที่กำหนด โดยสามารถติดตามและประเมินผลได้ตลอดเวลา

3. รายงานผลและเสนอความเห็นซึ่งได้จากการติดตามและประเมินผลแผนพัฒนาท้องถิ่น ต่อนายกเทศมนตรีเพื่อดำเนินการต่อไป

2. การกำหนดแนวทางและวิธีการ

คณะกรรมการติดตามและประเมินผลแผนพัฒนาท้องถิ่นของเทศบาลตำบลนาयाง ได้ กำหนดขั้นตอนเพื่อกำหนดแนวทางและวิธีการสำหรับการติดตามและประเมินผลแผนพัฒนาของเทศบาล ตำบลนาयाง ดังนี้

2.1 กำหนดวัตถุประสงค์และขอบเขตการติดตามและประเมินผล การติดตามยุทธศาสตร์ และโครงการเพื่อการพัฒนาท้องถิ่น จะเริ่มดำเนินการศึกษาและรวบรวมข้อมูลโครงการที่จะติดตามว่ามี วัตถุประสงค์หลักอะไร มีการกำหนดการติดตามและประเมินผลไว้หรือไม่ (ซึ่งดูได้จากการกำหนดตัวชี้วัด KPI) ถ้ากำหนดไว้แล้วมีความชัดเจนเพียงใด ใครเป็นผู้รับผิดชอบ ใครเป็นผู้ใช้ผลการติดตาม เป็นต้น จากนั้นศึกษา ว่าผู้ใช้ผล การนำผลไปใช้ประโยชน์อย่างไร เมื่อใด ข้อมูลหลัก ๆ ที่ต้องการคืออะไร ซึ่งการศึกษาดังกล่าวอาจ ใช้วิธีสัมภาษณ์ และ/หรือสังเกต หรือเอกสาร แล้วนำผลที่ได้มากำหนดวัตถุประสงค์และขอบเขตในการติดตาม

2.2 วางแผนติดตามและประเมินผล จะนำวัตถุประสงค์และขอบเขตในการติดตามงาน จากข้อ 2.1 มาวิเคราะห์แล้วเขียนรายละเอียด ซึ่งประกอบด้วยประเด็นหลัก ๆ คือ วัตถุประสงค์การติดตาม แหล่งข้อมูล เวลาที่เก็บข้อมูล วิธีการเก็บข้อมูล และวิธีการวิเคราะห์ข้อมูล จากนั้นสร้างเครื่องมือซึ่งส่วนใหญ่ จะเป็นแบบสัมภาษณ์หรือแบบสอบถาม กำหนดการทดลองและปรับปรุงเครื่องมือ

2.3 ดำเนินการปฏิบัติตามแผนพัฒนาท้องถิ่น เป็นการดำเนินการตามวัตถุประสงค์และ ขั้นตอนที่ได้กำหนดไว้ ซึ่งสิ่งสำคัญที่ต้องการในขั้นนี้ คือ ข้อมูลจากแหล่งต่าง ๆ ดังนั้น แม้จะวางแผนพัฒนา ท้องถิ่นไว้ดีและได้ข้อมูลที่มีคุณภาพเพียงใดก็ตาม ถ้าในเชิงปริมาณได้น้อยก็ต้องติดตามเพิ่มจนกว่าจะได้ครบ ขั้นต่ำตามที่กำหนดไว้ตามแผนพัฒนาท้องถิ่น

2.4 การวิเคราะห์ข้อมูล เป็นการวิเคราะห์ตามวัตถุประสงค์ของการติดตามที่กำหนดไว้ แต่ละโครงการตามตัวชี้วัดที่กำหนดไว้โดยอาจใช้วิธีทางสถิติพื้นฐาน เช่น การแจกแจงค่าร้อยละ ค่าเฉลี่ย ค่า เบี่ยงเบนมาตรฐาน จำนวน เป็นต้น หรืออาจใช้การวิเคราะห์แบบ Matrix การพรรณนาเปรียบเทียบ การเขียน Flow Chart การแสดงแผนภูมิ (Gant Chart) หรือการใช้หลาย ๆ วิธีประกอบกันตามความเหมาะสมของพื้นที่ เทศบาลตำบลนาयाง

2.5 รายงานตามแบบแผนพัฒนาท้องถิ่น เป็นการรายงานให้ผู้เกี่ยวข้องทราบ โดยรายงาน ตามแบบที่กำหนดไว้ตามแผนพัฒนาท้องถิ่น ทั้งนี้ การรายงานผลการติดตามแผนงาน โครงการหนึ่ง ๆ อาจมี หลายลักษณะก็ได้ตามความเหมาะสม

2.6 รายงานผล คณะกรรมการติดตามและประเมินผลแผนพัฒนาท้องถิ่น รายงานผลและ เสนอความเห็นซึ่งได้จากการติดตามและประเมินผลแผนพัฒนาของเทศบาลตำบลนาयाงต่อนายกเทศมนตรี เพื่อให้นายกเทศมนตรี เสนอต่อสภาเทศบาลตำบลนาयाง และคณะกรรมการพัฒนาท้องถิ่นของเทศบาลตำบล นาयाง โดยอย่างน้อยปีละหนึ่งครั้งภายในเดือนธันวาคมของทุกปี

2.7 การวินิจฉัยสั่งการ การนำเสนอเพื่อให้เกิดการเปลี่ยนแปลง ปรับปรุง แก้ไขที่ดี หลังจากคณะกรรมการติดตามและประเมินผลแผนพัฒนาของเทศบาลตำบลนาयाง หรือผู้เกี่ยวข้องหรือผู้มี อำนาจในสำนัก/กองต่าง ๆ ได้รับรายงานสรุปและวินิจฉัยสั่งการ เพื่อให้การแก้ไขปัญหาที่ได้จากรายงานสรุป ซึ่งอาจกระทำโดยตรง หรือเสนอรายงานตามสายบังคับบัญชาก็ได้ ตามความเหมาะสมต่อนายกเทศมนตรี

3. รายงาน

คณะกรรมการติดตามและประเมินผลแผนพัฒนาเทศบาลตำบลนาายาง มีอำนาจหน้าที่ในการรายงานผลและเสนอความเห็นที่ได้จากการติดตามและประเมินผลแผนพัฒนาต่อนายกเทศมนตรี เพื่อให้นายกเทศมนตรีเสนอต่อสภาเทศบาลตำบลนาายาง และคณะกรรมการพัฒนาเทศบาลตำบลนาายาง อย่างน้อยปีละหนึ่งครั้งภายในเดือนธันวาคมของทุกปี

ขั้นตอนการรายงานผล

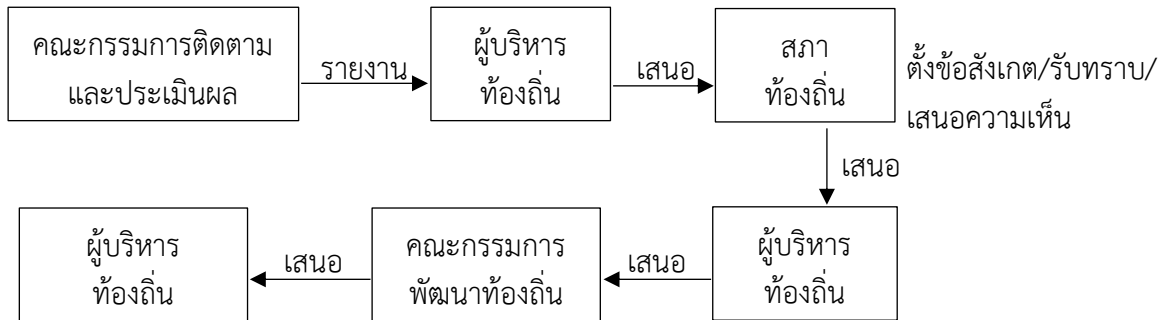

ประกาศผลการติดตามและประเมินผลแผนพัฒนาให้ประชาชนในเขตองค์กรปกครองส่วนท้องถิ่นทราบในที่เปิดเผยภายในสิบห้าวันนับแต่วันรายงานผลและเสนอความเห็นดังกล่าว และต้องปิดประกาศไว้เป็นระยะเวลาไม่น้อยกว่าสามสิบวัน

4. เครื่องมือการติดตามและประเมินผล

เครื่องมือการติดตามและประเมินผลแผนพัฒนาท้องถิ่น (Monitoring and evaluation tools for development plans) เป็นสิ่งของ วัสดุ อุปกรณ์หรือเทคนิควิธีการที่คณะกรรมการติดตามและประเมินผลแผนพัฒนาเทศบาลตำบลนาายางใช้ในการเก็บข้อมูลการติดตาม รวมทั้งผลรวมโดยการพิจารณาเลือกใช้เครื่องมือและเทคนิควิธีการที่คณะกรรมการติดตามและประเมินผลแผนพัฒนาท้องถิ่นได้คิดสร้างไว้เพื่อใช้ในการติดตามและประเมินผล เช่น แบบสอบถาม การตรวจดูเอกสารหลักฐานต่าง ๆ ที่เกี่ยวข้องกับการพัฒนาท้องถิ่น เอกสารการเบิกจ่ายงบประมาณ แผนพัฒนาท้องถิ่น แผนการดำเนินงาน เทศบัญญัติงบประมาณรายจ่ายประจำปี การสังเกตจากผู้มีส่วนเกี่ยวข้อง เจ้าหน้าที่ บุคลากรซึ่งมีข้อมูลที่มีอยู่ตามธรรมชาติ โดยการสังเกตและวัดได้ การสังเกตการณ์ การสัมภาษณ์ รวมทั้งการหาข้อมูลในระบบสารสนเทศเพื่อการวางแผนและประเมินผลขององค์กรปกครองส่วนท้องถิ่น (e-Plan) มาประกอบในการติดตามผลด้วย

1. กรอบและแนวทางในการติดตามและประเมินผล

คณะกรรมการติดตามและประเมินผลแผนพัฒนาเทศบาลตำบลนาายาง กำหนดกรอบและแนวทางในการติดตามและประเมินผล ดังนี้

1.1 กำหนดกรอบเวลา (Time & Time Frame) โดยกำหนดกรอบระยะเวลา ดังนี้

1) ประชุมคณะกรรมการติดตามและประเมินผลแผนพัฒนาเทศบาลตำบลนาายาง อย่างน้อยปีละ 2 ครั้ง

2) สรุปผลการติดตามและประเมินผลและสรุปภาพรวมตาม 1) ทุกครั้ง

3) รายงานผลและเสนอความเห็นซึ่งได้จากการติดตามและประเมินผลแผนพัฒนาต่อนายกเทศมนตรี เพื่อให้นายกเทศมนตรีเสนอต่อสภาเทศบาลภายในระยะเวลาที่กำหนด

1.2 ความสอดคล้อง (Relevance) เป็นความสอดคล้องของยุทธศาสตร์ แผนงาน โครงการ (หรือผลผลิต) ที่ได้กำหนดขึ้นมีความสอดคล้องและนำไปกำหนดเป็นวิสัยทัศน์ของเทศบาลตำบล นายาง

1.3 ความพอเพียง (Adequacy) กำหนดทรัพยากรสำหรับการดำเนินการติดตามและ ประเมินผล ประกอบด้วย คน เงิน วัสดุ อุปกรณ์ เครื่องมือในการปฏิบัติงานตามศักยภาพ โดยนำเครื่องมือที่มี อยู่จริงในเทศบาลตำบลนายางมาปฏิบัติงาน

1.4 ความก้าวหน้า (Progress) กรอบของความก้าวหน้าแผนงาน โครงการต่าง ๆ จะวัด จากรายการที่เป็นโครงการในแผนพัฒนาท้องถิ่น วัดได้จากช่องปีงบประมาณ โครงการที่ต่อเนื่องจาก ปีงบประมาณที่ผ่านมา

1.5 ประสิทธิภาพ (Efficacy) เป็นการติดตามและประเมินผลความสัมพันธ์กันระหว่าง ผลผลิตหรือผลที่ได้รับจริงกับทรัพยากรที่ถูกใช้ไปในการพัฒนาท้องถิ่นของเทศบาลตำบลนายาง จะสามารถวัด ได้ในเชิงปริมาณ ขนาด ความจุ พื้นที่ จำนวน ระยะเวลา เป็นต้น

1.6 ประสิทธิภาพ (Effectiveness) เป็นผลที่ได้จากประสิทธิภาพทำให้เกิดผลลัพธ์และ ผลผลิต (Outcome and Output) ซึ่งสามารถวัดได้ในเชิงปริมาณและคุณภาพหรือวัดได้เฉพาะเชิงคุณภาพ ซึ่ง วัดเป็นความพึงพอใจหรือสิ่งที่ประชาชนชื่นชอบหรือการมีความสุข เป็นต้น

กำหนดแนวทางการวิเคราะห์สภาพแวดล้อมการติดตามและประเมินผล มีความจำเป็นที่ จะต้องวิเคราะห์สภาพแวดล้อมของเทศบาลตำบลนายาง ทั้งในระดับชุมชน และตำบลและอาจรวมถึงอำเภอ และจังหวัด เพราะมีความสัมพันธ์และปฏิสัมพันธ์ในเชิงการพัฒนาท้องถิ่นแบบองค์รวมของจังหวัดเดียวกัน

2. ระเบียบ วิธีในการติดตามและประเมินผล

คณะกรรมการติดตามและประเมินผลแผนพัฒนาเทศบาลตำบลนายาง กำหนดระเบียบ วิธีการในการติดตามและประเมินผล ดังนี้

2.1 ระเบียบในการติดตามและประเมินผลแผนพัฒนา ระเบียบวิธีการในการติดตามและ ประเมินผล มีองค์ประกอบใหญ่ ๆ ที่สำคัญ 3 ประการ คือ

- 1) ผู้เข้าร่วมติดตามและประเมินผล
- 2) เครื่องมือ
- 3) กรรมวิธีหรือวิธีการต่าง ๆ

2.2 วิธีในการติดตามและประเมินผลแผนพัฒนา

1) การออกแบบการติดตามและประเมินผล การออกแบบเพื่อการติดตามและ ประเมินผลแผนพัฒนา มีเป้าหมายเพื่อมุ่งตอบปัญหาการติดตามและประเมินผลได้อย่างครบประเด็น อธิบาย หรือควบคุมความผันแปรของโครงการเพื่อการพัฒนาท้องถิ่นที่จะเกิดขึ้นได้

2) การสำรวจ (Survey) เป็นการรวบรวมข้อมูลจากบันทึกหรือทะเบียนผู้รับผิดชอบ โครงการจัดทำไว้แล้วหรืออาจเป็นข้อมูลที่คณะกรรมการติดตามและประเมินผล ต้องจดบันทึก (Record) สังเกต (Observe) หรือวัด (Measurement) โดยคณะกรรมการติดตามและประเมินผลจะดำเนินการในพื้นที่ จากผู้มีส่วนเกี่ยวข้อง เจ้าหน้าที่ บุคลากรของเทศบาล เป็นข้อมูลที่อยู่ตามธรรมชาติ พฤติกรรมความต้องการ ซึ่งศึกษาได้โดยวิธีการสังเกต และสามารถวัดได้

3. กำหนดเครื่องมือที่ใช้ในการติดตาม

คณะกรรมการติดตามและประเมินผลแผนพัฒนาเทศบาลตำบลนาอาจ กำหนดเครื่องมือที่ใช้ในการติดตามและประเมินผล ดังนี้

3.1 การทดสอบและการวัด (Test & Measurement) วิธีการนี้จะต้องทำการทดสอบและวัดผลระดับเฉพาะการเปลี่ยนแปลง ซึ่งรวมทั้งแบบทดสอบต่าง ๆ การประเมินการปฏิบัติงานและแนวทางการวัด จะใช้เครื่องมือใดในการทดสอบและการวัดนั้น เป็นไปตามความเหมาะสมของโครงการพัฒนาท้องถิ่น ทั้งนี้ คณะกรรมการติดตามและประเมินผลแผนพัฒนาเทศบาลตำบลนาอาจ จะติดตามจากข้อมูลที่ได้รับผิดชอบโครงการได้ทำไว้แล้ว เช่น สรุปผลประเมินโครงการแต่ละโครงการ เป็นต้น

3.2 การสัมภาษณ์ (Interviews) อาจเป็นการสัมภาษณ์เดี่ยวหรือสัมภาษณ์กลุ่มก็ได้ การสัมภาษณ์ เป็นการยืนยันว่าผู้มีส่วนเกี่ยวข้อง/ผู้ได้รับผลกระทบมีความเกี่ยวข้องและได้รับผลกระทบในระดับใด โดยทั่วไปการสัมภาษณ์ถูกแบ่งออกเป็น 2 ประเภท คือ การสัมภาษณ์แบบเป็นทางการหรือกึ่งทางการ (Formal or Semiformal Interviews) ซึ่งใช้แบบสัมภาษณ์แบบมีโครงสร้าง (Structure Interview) ดำเนินการสัมภาษณ์ และการสัมภาษณ์แบบไม่เป็นทางการ (Informal Interview) ซึ่งคล้าย ๆ กับการพูดสนทนาอย่างไม่มีพิธีรีตอง ไม่เคร่งครัดในขั้นตอน

3.3 การสังเกต (Observations) คณะกรรมการติดตามและประเมินผลแผนพัฒนาเทศบาลตำบลนาอาจ ใช้การสังเกตเพื่อเฝ้าดูว่ากำลังเกิดอะไรขึ้นกับการพัฒนาท้องถิ่นของเทศบาลฯ มีการบันทึกการสังเกต แนวทางในการสังเกต และกำหนดการดำเนินการสังเกต (1) การสังเกตแบบมีส่วนร่วม (Participant Observation) เป็นวิธีการสังเกตที่คณะกรรมการติดตามและประเมินผลเข้าไปใช้ชีวิตร่วมกับประชาชนในชุมชน มีกิจกรรมร่วมกัน (2) การสังเกตแบบไม่มีส่วนร่วม (Non Participant Observation) หรือการสังเกตโดยตรง (Direct Observation) เป็นการสังเกตบันทึกลักษณะทางกายภาพ โครงสร้าง และความสัมพันธ์ของผู้มีส่วนได้เสียในเทศบาลฯ

3.4 การสำรวจ (Surveys) ในที่นี้หมายถึงการสำรวจเพื่อประเมินความคิดเห็น การรับรู้ทัศนคติ ความพึงพอใจ ความจำเป็น ความต้องการของประชาชนในเขตเทศบาล คณะกรรมการติดตามและประเมินผลแผนพัฒนาเทศบาลฯ จะมีการบันทึกการสำรวจ และทิศทางสำรวจไว้เป็นหลักฐาน

3.5 เอกสาร (Documents) การติดตามและประเมินผลยุทธศาสตร์และโครงการ มีความจำเป็นอย่างยิ่งที่จะต้องใช้เอกสาร ซึ่งเป็นเอกสารที่เกี่ยวข้องกับยุทธศาสตร์การพัฒนา ปัญหาความต้องการของประชาชนในท้องถิ่น สามเหตุของปัญหา แนวทางการแก้ไขปัญหาหรือแนวทางการพัฒนา ตลอดจนเป้าประสงค์ ค่าเป้าหมาย กลยุทธ์ แผนงาน ผลผลิตหรือโครงการ วิสัยทัศน์ของเทศบาลฯ

5. ประโยชน์ของการติดตามและประเมินผล

การติดตามและประเมินผล มีประโยชน์ที่สำคัญคือการนำไปใช้แก้ไขปัญหต่าง ๆ ระหว่างดำเนินโครงการ รองลงมาคือนำไปใช้สำหรับวางแผน การจัดทำแผนพัฒนาท้องถิ่นในอนาคต ประโยชน์ต่าง ๆ แยกเป็นหัวข้อได้ ดังนี้

1. ได้ทราบถึงสภาพและสถานการณ์ต่าง ๆ ของการจัดทำแผนพัฒนาท้องถิ่นและการดำเนินการตามโครงการซึ่งจะทำให้วิธีการปฏิบัติดำเนินการไปแนวทางเดียวกัน

2. ได้ทราบถึงข้อดี ข้อเสีย ข้อบกพร่องต่าง ๆ ตลอดจนปัจจัยที่ทำให้แผนพัฒนาท้องถิ่นและการดำเนินการตามโครงการพัฒนาท้องถิ่นมีปัญหา ทำให้สามารถแก้ไขได้ทุกจุด ตรงเป้าหมายอย่างทันท่วงทีทั้งในปัจจุบันและอนาคต

3. ช่วยให้การใช้ทรัพยากรต่าง ๆ เกิดความประหยัด คุ่มค่า ไม่เสียประโยชน์ ประหยัดเวลางบประมาณ และทรัพยากรในการดำเนินโครงการพัฒนาท้องถิ่น

4. สามารถเก็บรวบรวม วิเคราะห์ข้อมูลต่าง ๆ ที่เกี่ยวกับรายละเอียดความต้องการ สภาพปัญหาต่าง ๆ ที่จะนำไปจัดทำโครงการเพื่อพัฒนาท้องถิ่น เพื่อนำเสนอโครงการในเชิงสถิติหรือข้อมูลที่เป็นจริง ทำให้ได้รับความเชื่อถือและการยอมรับจากประชาชน ผู้มีส่วนได้เสีย หน่วยราชการ รัฐวิสาหกิจ องค์กรต่าง ๆ

5. กระตุ้นให้ผู้ปฏิบัติงานและผู้เกี่ยวข้องกับการพัฒนาท้องถิ่น การจัดทำโครงการ และรับผิดชอบโครงการ มีความสำนึกต่อหน้าที่ความรับผิดชอบ และกระตือรือร้นในการแก้ไข ตลอดจนปรับปรุงรายละเอียด เนื้อหา ข้อมูลให้เป็นปัจจุบันเสมอ

6. การวินิจฉัย สั่งการ นายกเทศมนตรี ปลัดเทศบาล รองปลัดเทศบาล ผู้บริหารระดับกอง ฝ่ายต่าง ๆ ของเทศบาลฯ สามารถวินิจฉัย สั่งการได้อย่างถูกต้อง ชัดเจน รัดกุม มีเหตุผลในการพัฒนาท้องถิ่น ให้สอดคล้องกับสภาพความเป็นจริง และตามอำนาจหน้าที่ นอกจากนี้ยังสามารถกำหนดมาตรการต่าง ๆ สำหรับการปรับปรุง แก้ไข และป้องกันความผิดพลาดที่จะเกิดขึ้นได้

7. ทำให้ภารกิจต่าง ๆ ของบุคลากรในเทศบาลฯ แต่ละคน แต่ละกอง/ฝ่ายต่าง ๆ มีความสอดคล้องกัน ประสานการทำงานให้เป็นองค์รวมของหน่วยงาน ทดทำให้เป้าหมายของเทศบาลฯ เกิดความสำเร็จตามเป้าหมายหลัก มีความสอดคล้องและเกิดประสิทธิภาพและประสิทธิผล

8. สามารถวัดคุณภาพของงานหรือภารกิจให้เป็นไปและตรงตามวัตถุประสงค์ของโครงการ กิจกรรม งานต่าง ๆ และประชาชนพึงพอใจเมื่อได้รับการบริการประชาชนในเขตเทศบาล

ส่วนที่ 2

การติดตามและประเมินผล

1. สรุปผลการติดตามและประเมินผล ปีงบประมาณ พ.ศ. 2561

1.1 ยุทธศาสตร์การพัฒนาเทศบาลตำบลนาयाง

1.1.1 แผนยุทธศาสตร์การพัฒนาของเทศบาลตำบลนาयाง เป็นแผนยุทธศาสตร์ที่กำหนดระยะเวลา 5 ปี (พ.ศ. 2561-2565) ซึ่งเป็นแผนพัฒนาเศรษฐกิจและสังคมของเทศบาลตำบลนาयाง ที่กำหนดยุทธศาสตร์และแผนงานที่แสดงถึงวิสัยทัศน์ เป้าประสงค์ กลยุทธ์ และจุดยืนทางยุทธศาสตร์เพื่อการพัฒนาในอนาคต โดยสอดคล้องกับแผนพัฒนาเศรษฐกิจและสังคมแห่งชาติ แผนการบริหารราชการแผ่นดิน ยุทธศาสตร์ชาติ ยุทธศาสตร์การพัฒนาจังหวัดเพชรบุรี แผนพัฒนาชุมชน

1.1.2 วิสัยทัศน์ “เทศบาลตำบลนาयाงเป็นเมืองน่าอยู่ ประชาชนมีคุณภาพชีวิตที่ดี มีความสุข”

1.1.3 แผนยุทธศาสตร์การพัฒนาเทศบาลตำบลนาयाง มีรายละเอียด ดังนี้

1) ยุทธศาสตร์ของเทศบาลตำบลนาयाง ประกอบด้วย

ยุทธศาสตร์ที่ 1 การพัฒนาด้านโครงสร้างพื้นฐาน

ยุทธศาสตร์ที่ 2 การพัฒนาด้านสังคมและคุณภาพชีวิต

ยุทธศาสตร์ที่ 3 การพัฒนาด้านเศรษฐกิจและเศรษฐกิจพอเพียง

ยุทธศาสตร์ที่ 4 การพัฒนาด้านการอนุรักษ์ทรัพยากรธรรมชาติและสิ่งแวดล้อม

ยุทธศาสตร์ที่ 5 การพัฒนาด้านการบริหารจัดการที่ดีในองค์กรและการมีส่วนร่วมของประชาชน

1.1.4 เป้าประสงค์

1) การคมนาคมสะดวก สะดวก ปลอดภัย ได้มาตรฐาน และระบบสาธารณสุขปลอดภัย

2) ประชาชน มีคุณภาพชีวิตที่ดี การจัดสวัสดิการ การศึกษา กีฬา นันทนาการ ประเพณีวัฒนธรรม และการสาธารณสุข มีประสิทธิภาพ

3) ประชาชนได้รับการส่งเสริมอาชีพตามหลักปรัชญาเศรษฐกิจพอเพียง

4) ประชาชนมีส่วนร่วมในการอนุรักษ์ทรัพยากรธรรมชาติและสิ่งแวดล้อม

5) เทศบาลมีการบริหารและการจัดการที่ดีอย่างมีประสิทธิภาพ ส่งเสริมการมีส่วนร่วมของประชาชนในการพัฒนาท้องถิ่น

1.1.5 กลยุทธ์

1) พัฒนาระบบโครงสร้างพื้นฐาน ระบบสาธารณสุขปลอดภัย – สาธารณูปการ

2) พัฒนาสังคมและคุณภาพชีวิต และส่งเสริมการศึกษา กีฬา ศิลปวัฒนธรรม จารีตประเพณี

3) พัฒนาด้านเศรษฐกิจตลอดจนส่งเสริมด้านการเกษตร และเศรษฐกิจพอเพียง

4) ส่งเสริมการอนุรักษ์ทรัพยากรธรรมชาติและสิ่งแวดล้อม

5) พัฒนาการบริหารจัดการที่ดี และส่งเสริมการมีส่วนร่วมของประชาชน

1.1.6 จุดยืนทางยุทธศาสตร์

เทศบาลตำบลนาयाง ให้ความสำคัญต่อการดำเนินการแก้ไขปัญหาความเดือดร้อน และการพัฒนาคุณภาพชีวิตของประชาชนในด้านต่าง ๆ โดยเฉพาะการจัดบริการสาธารณะ ซึ่งถือเป็นภารกิจหลักของเทศบาล ตลอดจนการส่งเสริม สนับสนุน เด็ก สตรี ผู้สูงอายุ ผู้ด้อยโอกาส พัฒนาด้านการศึกษา ซึ่งเป็นรากฐานสำคัญต่อการพัฒนาคน พัฒนาประเทศให้มีคุณภาพ ควบคู่กับการพัฒนาสังคม เศรษฐกิจ สิ่งแวดล้อม ที่เกี่ยวข้องโดยตรงกับชีวิตความเป็นอยู่ของประชาชน โดยยึดหลักการมีส่วนร่วมความต้องการของประชาชน และความพึงพอใจของประชาชน

1.2 โครงการพัฒนาท้องถิ่น

แผนการพัฒนาท้องถิ่น พ.ศ. 2561-2565 (เฉพาะปี 2561)

ยุทธศาสตร์ แผนงาน โครงการพัฒนาท้องถิ่น

ยุทธศาสตร์	แผนงาน	โครงการตามแผนพัฒนา		ดำเนินการจริง	
		โครงการ	จำนวนเงิน	โครงการ	จำนวนเงิน
การพัฒนาด้านโครงสร้างพื้นฐาน	เคหะและชุมชน	63	59,284,000	62	49,514,343
	การเกษตร	25	6,015,000	19	2,790,200
	การพาณิชย์	21	4,922,800	19	3,763,000
รวม		109	70,221,800	100	56,067,543
การพัฒนาด้านสังคมและคุณภาพชีวิต	งบกลาง	3	26,694,400	3	25,326,500
	การรักษาความสงบภายใน	6	580,000	2	29,100
	การศึกษา	19	11,275,000	17	10,709,110
	การศาสนาวัฒนธรรม และนันทนาการ	6	1,330,000	6	741,950
	สาธารณสุข	9	2,700,000	4	606,496
	สังคมสงเคราะห์	2	500,000	0	0
	สร้างความเข้มแข็งของชุมชน	6	975,000	5	35,000
	บริหารงานทั่วไป	3	80,000	2	60,000
รวม		54	44,134,400	39	37,508,156
การพัฒนาด้านเศรษฐกิจและเศรษฐกิจพอเพียง	สร้างความเข้มแข็งของชุมชน	1	40,000	1	16,840
	สาธารณสุข	2	550,000	0	0
รวม		3	590,000	1	16,840
การพัฒนาด้านการอนุรักษ์ทรัพยากรธรรมชาติและสิ่งแวดล้อม	สาธารณสุข	1	150,000	1	120,000
	รวม		1	150,000	1
การพัฒนาด้านการบริหารจัดการที่ดีในองค์กรและการมีส่วนร่วมของประชาชน	แผนงานบริหารงานทั่วไป	3	890,000	3	636,389
	รวม		3	890,000	3
รวมทั้งสิ้น		170	115,986,200	144	94,348,928

1.3 ผลการดำเนินงานตามงบประมาณที่ได้รับและการเบิกจ่ายงบประมาณ

1.3.1 ผลการดำเนินงานตามงบประมาณที่ได้รับ และการเบิกจ่ายงบประมาณ ในปีงบประมาณ พ.ศ. 2561

เป็นโครงการเพื่อการพัฒนาท้องถิ่นที่ไม่ได้ดำเนินการจริง

ยุทธศาสตร์	แผนงาน	จำนวนโครงการ	จำนวนเงิน	เหตุผลที่ไม่ได้ดำเนินการจริง
การพัฒนาด้านโครงสร้างพื้นฐาน	เคหะและชุมชน	1	480,000	ยกเลิกสัญญาการก่อสร้าง
	การเกษตร	6	1,497,000	ไม่ได้จัดหางบประมาณ
	การพาณิชย์	2	685,000	ไม่ได้ดำเนินการในปีงบประมาณ
รวม		9	2,662,000	
การพัฒนาด้านสังคมและคุณภาพชีวิต	งบกลาง	0	0	-
	การรักษาความสงบภายใน	4	370,000	ไม่ได้ดำเนินการในปีงบประมาณ
	การศึกษา	2	60,000	ไม่ได้ดำเนินการในปีงบประมาณ
	การศาสนาวัฒนธรรม และนันทนาการ	0	0	-
	สาธารณสุข	5	750,000	ไม่ได้ดำเนินการในปีงบประมาณ
	สังคมสงเคราะห์	2	120,000	ไม่ได้ดำเนินการในปีงบประมาณ
	สร้างความเข้มแข็งของชุมชน	1	100,000	ไม่ได้ดำเนินการในปีงบประมาณ
	บริหารงานทั่วไป	1	20,000	ไม่ได้ดำเนินการในปีงบประมาณ
รวม		15	1,420,000	

ยุทธศาสตร์	แผนงาน	จำนวนโครงการ	จำนวนเงิน	เหตุผลที่ไม่ได้ดำเนินการจริง
การพัฒนาด้านเศรษฐกิจและเศรษฐกิจพอเพียง	สร้างความเข้มแข็งของชุมชน	0	0	-
	สาธารณสุข	2	70,000	ไม่ได้ดำเนินการในปีงบประมาณ
รวม		2	70,000	
การพัฒนาด้านการอนุรักษ์ทรัพยากรธรรมชาติและสิ่งแวดล้อม	สาธารณสุข	0	0	
	รวม		0	0
การพัฒนาด้านการบริหารจัดการที่ดีในองค์กร และการมีส่วนร่วมของประชาชน	แผนงานบริหารงานทั่วไป	0	0	-
	รวม		0	0
รวมทั้งสิ้น		26	4,152,000	

1.3.2 ผลการดำเนินงานตามงบประมาณที่ได้รับ และการเบิกจ่ายงบประมาณ ในปีงบประมาณ พ.ศ. 2561 เป็นโครงการเพื่อการพัฒนาท้องถิ่นที่ได้ดำเนินการจริง

ยุทธศาสตร์	แผนงาน	โครงการ	เป้าหมาย (ผลผลิตของโครงการ)	จำนวนเงิน	ผลที่ได้รับ	ตัวชี้วัด (KPI)
การพัฒนาด้านโครงสร้างพื้นฐาน	แผนงานเคหะและชุมชน	1. ก่อสร้างถนนลาดยางแอสฟัลท์ติกคอนกรีต หมู่ที่ 1 ต.นายาง อ.ชะอำ จ.เพชรบุรี	ผิวจราจร กว้าง 5.00 เมตร ระยะทางยาว 330.00 เมตร หนา 0.05 เมตร	588,750	ประชาชนเดินทางสะดวก ลดการเกิดอุบัติเหตุ	ประชาชนมีความพึงพอใจร้อยละ 100
		2. ก่อสร้างถนนคอนกรีตเสริมเหล็ก ซอยบ้านนางจอย หมู่ที่ 1 ต.นายาง อ.ชะอำ จ.เพชรบุรี	ผิวจราจรกว้าง 5.00 เมตร ระยะทางยาว 140.00 เมตร	398,000	ประชาชนเดินทางสะดวก ลดการเกิดอุบัติเหตุ	ประชาชนมีความพึงพอใจร้อยละ 100
		3. ก่อสร้างรางระบายน้ำ ค.ส.ล.ข้างศาลาชุมชน หมู่ที่ 1 ต.นายาง อ.ชะอำ จ.เพชรบุรี	ขนาดกว้าง 0.30 เมตร ระยะทางยาว 19.00 เมตร ลึก 0.50 -0.70 เมตร	63,000	ลดปัญหาน้ำท่วมขัง ประชาชนมีคุณภาพชีวิตที่ดีขึ้น	ประชาชนมีความพึงพอใจร้อยละ 100
		4. ก่อสร้างท่อระบายน้ำ ค.ส.ล. พร้อมบ่อพัก และส่วนขยายถนน ค.ส.ล. จากรางระบายน้ำเดิม ถึง คลองระบายน้ำตีหนึ่ง หมู่ที่ 2 ต.นายาง อ.ชะอำ จ.เพชรบุรี	ท่อระบายน้ำ ค.ส.ล. ขนาด 1.00 เมตร พร้อมบ่อพัก ค.ส.ล. ระยะทางยาว 365.00 เมตร และส่วนขยายถนน ค.ส.ล. กว้าง 2.00 – 4.70 เมตร ระยะทางยาว 365.00 เมตร หนา 0.15 เมตร	2,093,670	ลดปัญหาน้ำท่วมขัง ประชาชนเดินทางสะดวก	ประชาชนมีความพึงพอใจร้อยละ 100
		5. ก่อสร้างรางระบายน้ำ ค.ส.ล. ซอยบ้านนางแดง หมู่ที่ 2 ต.นายาง อ.ชะอำ จ.เพชรบุรี	ขนาดกว้าง 0.50 เมตร ระยะทางยาว 206.00 เมตร	632,000	ลดปัญหาน้ำท่วมขัง ประชาชนมีคุณภาพชีวิตที่ดีขึ้น	ประชาชนมีความพึงพอใจร้อยละ 100
		6. ก่อสร้างรางระบายน้ำ ค.ส.ล. พร้อมถนน ค.ส.ล. จากห้วยยางข้างบ้านนางระเบียบ ถึง โรงเรียนบ้านนายาง ผังตะวันออก หมู่ที่ 3 ต.นายาง อ.ชะอำ จ.เพชรบุรี	ขนาดกว้าง 0.50 เมตร ระยะทางยาว 248.00 เมตร ถนน ค.ส.ล. กว้าง 1.00-2.50 เมตร ระยะทางยาว 244.00 เมตร	841,000	ลดปัญหาน้ำท่วมขัง ประชาชนมีคุณภาพชีวิตที่ดีขึ้น	ประชาชนมีความพึงพอใจร้อยละ 100

ยุทธศาสตร์	แผนงาน	โครงการ	เป้าหมาย (ผลผลิตของโครงการ)	จำนวนเงิน	ผลที่ได้รับ	ตัวชี้วัด (KPI)
การพัฒนาด้าน โครงสร้างพื้นฐาน	แผนงานเคหะ และชุมชน	7.ก่อสร้างรางระบาย น้ำค.ส.ล.พร้อมส่วน ขยายถนน ค.ส.ล.จาก รพ.สต.น่ายาง ถึง ห้วยยางข้างบ้าน นางระเบียบ หมู่ที่ 3 ต.น่ายาง อ.ชะอำ จ.เพชรบุรี	รางระบายน้ำ ค.ส.ล. กว้าง 0.30 เมตร ระยะทางยาว 228.00 เมตร ลึก 0.55 – 0.70 เมตร และส่วนขยาย ถนน ค.ส.ล. กว้าง 1.50 – 5.80 เมตร ระยะทางยาว 242.00 เมตร หนา 0.15 เมตร	955,600	ลดปัญหาน้ำท่วมขัง ประชาชนเดินทาง สะดวก	ประชาชนมีความ พึงพอใจร้อยละ 100
		8.ก่อสร้างรางระบาย น้ำ ค.ส.ล. พร้อมถนน ค.ส.ล. หน้าบ้านนาย อรุณ สว่างจิตร์ หมู่ที่ 4 ต.น่ายาง อ.ชะอำ จ.เพชรบุรี	รางระบายน้ำ ค.ส.ล. กว้าง 0.50 เมตร นาว 12.00 เมตร ถนน ค.ส.ล. กว้าง 2.50 เมตร ยาว 6.90 เมตร	42,000	ลดปัญหาน้ำท่วมขัง ประชาชนเดินทาง สะดวก	ประชาชนมีความ พึงพอใจร้อยละ 100
		9.ก่อสร้างถนน คอนกรีตเสริมเหล็ก ซอย 1 เชื่อมซอย 5 หมู่ที่ 5 ต.น่ายาง อ.ชะอำ จ.เพชรบุรี	ผิวจราจร กว้าง 3.00 เมตร ระยะทางยาว 269.00 เมตร หนา 0.15 เมตร	416,000	ประชาชนเดินทาง สะดวก ลดการเกิด อุบัติเหตุ	ประชาชนมีความ พึงพอใจร้อยละ 100
		10.ก่อสร้างราง ระบายน้ำ ค.ส.ล. พร้อมถนน ค.ส.ล. ซอย 6 หมู่ที่ 5 ต.น่ายาง อ.ชะอำ จ.เพชรบุรี	รางระบายน้ำ ค.ส.ล. กว้าง 0.30 เมตร ระยะทางยาว 81.00 เมตร ลึก 0.50-0.70 เมตร ถนน ค.ส.ล. กว้าง 2.90-3.10 เมตรระยะทาง ยาว 13.00 เมตร หนา 0.15 เมตร	262,000	ลดปัญหาน้ำท่วมขัง ประชาชนมีคุณภาพ ชีวิตที่ดีขึ้น	ประชาชนมีความ พึงพอใจร้อยละ 100
		11.ปรับปรุงถนน ลาดยางแอสฟัลท์ ติกคอนกรีตภายใน หมู่บ้านเนินทราย หมู่ที่ 5 ต.น่ายาง อ.ชะอำ จ.เพชรบุรี	ผิวจราจรกว้าง 7.00 – 8.00 เมตร ระยะทางยาว 574.00 เมตร หนา 0.05 เมตร	926,600	ประชาชนเดินทาง สะดวก ลดการเกิด อุบัติเหตุ	ประชาชนมีความ พึงพอใจร้อยละ 100
		12.ก่อสร้างราง ระบายน้ำ ค.ส.ล. ซอย 3 หมู่ที่ 5 ต.น่ายาง อ.ชะอำ จ.เพชรบุรี	รางระบายน้ำ ค.ส.ล. กว้าง 0.30 เมตร ระยะทางยาว 113.00 เมตร ลึก 0.44- 0.76 เมตร	353,000	ลดปัญหาน้ำท่วมขัง ประชาชนมีคุณภาพ ชีวิตที่ดีขึ้น	ประชาชนมีความ พึงพอใจร้อยละ 100
		13.ก่อสร้างถนน ค.ส.ล.พร้อมวางท่อ ระบายน้ำและบ่อพัก ค.ส.ล.สายสามแยก ศาลเจ้าเนินทราย ถึง คลองระบายน้ำดีหนึ่ง หมู่ที่ 5 ต.น่ายาง อ.ชะอำ จ.เพชรบุรี	กว้าง 5.00 เมตร ระยะทาง ยาว 190.00 เมตร หนา 0.15 เมตร หรือพื้นที่ทำการ ไม่น้อยกว่า 930 ตาราง เมตร วางท่อขนาด dia 0.60 เมตร ระยะ ทางยาว 190.00 เมตร	736,000	ประชาชนเดินทาง สะดวก ลดปัญหาน้ำ ท่วมขัง	ประชาชนมีความ พึงพอใจร้อยละ 100
		14.ปรับปรุงถนน คอนกรีตเสริมเหล็ก พร้อมส่วนขยาย บริเวณคอสะพาน หมู่ที่ 6 ต.น่ายาง อ.ชะอำ จ.เพชรบุรี	ผิวจราจรกว้าง 4.00 เมตร ระยะทางยาว 122.00 เมตร และขยายบริเวณ คอสะพาน	320,000	ลดปัญหาน้ำท่วมขัง ประชาชนมีคุณภาพ ชีวิตที่ดีขึ้น	ประชาชนมีความ พึงพอใจร้อยละ 100

ยุทธศาสตร์	แผนงาน	โครงการ	เป้าหมาย (ผลผลิตของโครงการ)	จำนวนเงิน	ผลที่ได้รับ	ตัวชี้วัด (KPI)
การพัฒนาด้าน โครงสร้างพื้นฐาน	แผนงานเคหะ และชุมชน	15.ก่อสร้างระบายน้ำ ค.ส.ล. ภายในชุมชน หมู่ที่ 7 ต.นาया อ.ชะอำ จ.เพชรบุรี	รางระบายน้ำ ค.ส.ล. กว้าง 0.50 เมตร ระยะทางยาว 225.00 เมตร	679,000	ลดปัญหาน้ำท่วมขัง ประชาชนมีคุณภาพ ชีวิตที่ดีขึ้น	ประชาชนมีความ พึงพอใจร้อยละ 100
		16.ติดตั้งการ์ดเรล บริเวณคลองชล- ประทาน หมู่ที่ 7 ต.นาया อ.ชะอำ จ.เพชรบุรี	ระยะทางยาว 25.00 เมตร	50,000	ประชาชนปลอดภัยใน การเดินทาง	ประชาชนมีความ พึงพอใจร้อยละ 100
		17.ปรับปรุง ถนนลาดยางแอส ฟัลท์ติกคอนกรีต บ้านดอน-โคกเศรษฐี หมู่ที่ 7-6 ต.นาया อ.ชะอำ จ.เพชรบุรี	ผิวจราจรกว้าง 5.00 – 8.00 เมตร ระยะทางยาว 1,120.00 เมตร หนา 0.05 เมตร	1,600,000	ประชาชนเดินทาง สะดวก ลดการเกิด อุบัติเหตุ	ประชาชนมีความ พึงพอใจร้อยละ 100
		18.ก่อสร้างถนน คอนกรีตเสริมเหล็ก พร้อมรางระบายน้ำ ค.ส.ล.จากบ้านนาง บุญธรรม ถึง บ้านนาง บังเอิญ หมู่ที่ 8 ต.นาया อ.ชะอำ จ.เพชรบุรี	ผิวจราจรกว้าง 3.50 – 4.00 เมตร ระยะทางยาว 60.00 เมตร หนา 0.15 เมตร รางระบายน้ำ ค.ส.ล. กว้าง 0.30 เมตร ระยะทาง ยาว 33.00 เมตร ลึก 0.50 -0.70 เมตร	210,000	ประชาชนเดินทาง สะดวก ลดการเกิด อุบัติเหตุ	ประชาชนมีความ พึงพอใจร้อยละ 100
		19.ปรับปรุง ถนนลาดยางแอส ฟัลท์ติกคอนกรีต บ้านหนองสูงเหลื่อม หมู่ที่ 8 ต.นาया อ.ชะอำ จ.เพชรบุรี	ผิวจราจรกว้าง 4.00 เมตร ระยะทางยาว 654.00 เมตร หนา 0.05 เมตร	598,000	ประชาชนเดินทาง สะดวก ลดการเกิด อุบัติเหตุ	ประชาชนมีความ พึงพอใจร้อยละ 100
		20.ก่อสร้างราง ระบายน้ำ ค.ส.ล. บริเวณสามแยกบ้าน นายป๊อด ถึง บ้าน นางหงส์ หมู่ที่ 9 ต.นาया อ.ชะอำ จ.เพชรบุรี	ขนาดกว้าง 0.50 เมตร ยาว 363.00 เมตร	1,144,000	ลดปัญหาน้ำท่วมขัง ประชาชนมีคุณภาพ ชีวิตที่ดีขึ้น	ประชาชนมีความ พึงพอใจร้อยละ 100
		21.ก่อสร้าง ถนนลาดยางแอส ฟัลท์ติกคอนกรีต ซอยบ้านนายมด หมู่ที่ 1 ต.เขาใหญ่ อ.ชะอำ จ.เพชรบุรี	ผิวจราจรกว้าง 5.00 เมตร ระยะทางยาว 240.00 เมตร	543,200	ประชาชนเดินทาง สะดวก ลดการเกิด อุบัติเหตุ	ประชาชนมีความ พึงพอใจร้อยละ 100
		22.ก่อสร้างถนน คอนกรีตเสริมเหล็ก ซอยบ้านนายหาญ หมู่ที่ 1 ต.เขาใหญ่ อ.ชะอำ จ.เพชรบุรี	ผิวจราจรกว้าง 3.00 – 3.50 เมตร ระยะทางยาว 213.00 เมตร	410,000	ประชาชนเดินทาง สะดวก ลดการเกิด อุบัติเหตุ	ประชาชนมีความ พึงพอใจร้อยละ 100

ยุทธศาสตร์	แผนงาน	โครงการ	เป้าหมาย (ผลผลิตของโครงการ)	จำนวนเงิน	ผลที่ได้รับ	ตัวชี้วัด (KPI)
การพัฒนาด้าน โครงสร้างพื้นฐาน	แผนงานเคหะ และชุมชน	23.ปรับปรุงถนน ลาดยางแอสฟัลท์ ติกคอนกรีต สาย ต้นไทรชายเขา ถึง ศูนย์พัฒนาฝีมือ แรงงาน จังหวัด เพชรบุรี หมู่ที่ 2 ต.เขาใหญ่ อ.ชะอำ จ.เพชรบุรี	ผิวจราจรกว้าง 5.00-6.00 เมตร ระยะทางยาว 1,700.00 เมตร	1,345,000	ประชาชนเดินทาง สะดวก ลดการเกิด อุบัติเหตุ	ประชาชนมีความ พึงพอใจร้อยละ 100
		24.ก่อสร้างถนน คอนกรีตเสริมเหล็ก ซอยบ้านนางแก้ว หมู่ที่ 2 ต.เขาใหญ่ อ.ชะอำ จ.เพชรบุรี	ผิวจราจรกว้าง 3.00 เมตร ระยะทางยาว 50.00 เมตร หนา 0.15 เมตร	87,000	ประชาชนเดินทาง สะดวก ลดการเกิด อุบัติเหตุ	ประชาชนมีความ พึงพอใจร้อยละ 100
		25.ปรับปรุงถนน คอนกรีตเสริมเหล็ก พร้อมวางท่อระบาย น้ำ ค.ส.ล. สายเพชร เกษม ถึง คลอง ชลประทาน หมู่ที่ 3 ต.เขาใหญ่ อ.ชะอำ จ.เพชรบุรี	ผิวจราจรรวมรางรีกิ้ง 5.00 เมตร ระยะทางยาว 483.00 เมตร หนา 0.15 เมตร และวางท่อระบายน้ำ ค.ส.ล. ขนาด 1.00 เมตร พร้อมบ่อพัก	3,880,000	ประชาชนเดินทาง สะดวก ลดปัญหาน้ำ ท่วมขัง	ประชาชนมีความ พึงพอใจร้อยละ 100
		26.ก่อสร้างถนน คอนกรีตเสริมเหล็ก ซอยบ้านนางประสพ เสนทอง หมู่ที่ 4 ต.เขาใหญ่ อ.ชะอำ จ.เพชรบุรี	ผิวจราจรกว้าง 3.00 เมตร ระยะทางยาว 236.00 เมตร หนา 0.15 เมตร	400,000	ประชาชนเดินทาง สะดวก ลดการเกิด อุบัติเหตุ	ประชาชนมีความ พึงพอใจร้อยละ 100
		27.ก่อสร้างถนน คอนกรีตเสริมเหล็ก ซอยข้างบ้านนาย สุชาติ หมู่ที่ 5 ต.เขาใหญ่ อ.ชะอำ จ.เพชรบุรี	ผิวจราจรกว้าง 3.00 เมตร ระยะทางยาว 180.00 เมตร	344,000	ประชาชนเดินทาง สะดวก ลดการเกิด อุบัติเหตุ	ประชาชนมีความ พึงพอใจร้อยละ 100
		28.ก่อสร้างถนน คอนกรีตเสริมเหล็ก ซอยบ้านนางเล็ก หมู่ที่ 5 ต.เขาใหญ่ อ.ชะอำ จ.เพชรบุรี	ผิวจราจรกว้าง 2.50 – 3.00 เมตร ระยะทางยาว 336.00 เมตร หนา 0.15 เมตร	490,000	ประชาชนเดินทาง สะดวก ลดการเกิด อุบัติเหตุ	ประชาชนมีความ พึงพอใจร้อยละ 100
		29.ก่อสร้างถนน คอนกรีตเสริมเหล็ก สายบ้านป่าแพ้ว หมู่ที่ 6 ต.เขาใหญ่ อ.ชะอำ จ.เพชรบุรี	ผิวจราจร กว้าง 3.00 เมตร ระยะทางยาว 51.00 เมตร	99,500	ประชาชนเดินทาง สะดวก ลดการเกิด อุบัติเหตุ	ประชาชนมีความ พึงพอใจร้อยละ 100
		30.ก่อสร้างถนน คอนกรีตเสริมเหล็ก ต่อจากซอยบ้าน นางพล หมู่ที่ 6 ต.เขาใหญ่ อ.ชะอำ จ.เพชรบุรี	ผิวจราจร กว้าง 2.50 เมตร ระยะทางยาว 20.00 เมตร	29,500	ประชาชนเดินทาง สะดวก ลดการเกิด อุบัติเหตุ	ประชาชนมีความ พึงพอใจร้อยละ 100

ยุทธศาสตร์	แผนงาน	โครงการ	เป้าหมาย (ผลผลิตของโครงการ)	จำนวนเงิน	ผลที่ได้รับ	ตัวชี้วัด (KPI)
การพัฒนาด้าน โครงสร้างพื้นฐาน	แผนงานเคหะ และชุมชน	31.ก่อสร้างถนน คอนกรีตเสริมเหล็ก ซอยบ้านนายเรียน หมู่ที่ 6 ต.เขาใหญ่ อ.ชะอำ จ.เพชรบุรี	ผิวจราจรกว้าง 2.50 เมตร ระยะทางยาว 218.00 เมตร หนา 0.15 เมตร	316,000	ประชาชนเดินทาง สะดวก ลดการเกิด อุบัติเหตุ	ประชาชนมีความ พึงพอใจร้อยละ 100
		32.ก่อสร้างถนน คอนกรีตเสริมเหล็ก ซอยแยกบ้านนาง ฉ้ออัน ถึง บ้าน นายเมธ หมู่ที่ 6 ต.เขาใหญ่ อ.ชะอำ จ.เพชรบุรี	ถนนคอนกรีตเสริมเหล็ก ผิวจราจรกว้าง 2.00 เมตร ระยะทางยาว 110.00 เมตร หนา 0.15 เมตร	134,000	ประชาชนเดินทาง สะดวก ลดการเกิด อุบัติเหตุ	ประชาชนมีความ พึงพอใจร้อยละ 100
		33.ก่อสร้างถนน ลาดยางแอสฟัลท์ ติกคอนกรีต ซอย 3 ตะวันตก หมู่ที่ 7 ต.เขาใหญ่ อ.ชะอำ จ.เพชรบุรี	ผิวจราจรกว้าง 4.00 เมตร ระยะทางยาว 390.00 เมตร	600,000	ประชาชนเดินทาง สะดวก ลดการเกิด อุบัติเหตุ	ประชาชนมีความ พึงพอใจร้อยละ 100
		34.ก่อสร้างถนน ลาดยางแอสฟัลท์ติก คอนกรีต ซอย วงแหวนรอบนอก หมู่ที่ 7 ต.เขาใหญ่ อ.ชะอำ จ.เพชรบุรี	ผิวจราจรกว้าง 5.00 เมตร ระยะทางยาว 830.00 เมตร หนา 0.05 เมตร	1,550,000	ประชาชนเดินทาง สะดวก ลดการเกิด อุบัติเหตุ	ประชาชนมีความ พึงพอใจร้อยละ 100
		35.ก่อสร้างถนน คอนกรีตเสริมเหล็ก สายโรงเหล็ก ซอย 1 หมู่ที่ 7 ต.เขาใหญ่ อ.ชะอำ จ.เพชรบุรี	ผิวจราจรกว้าง 3.50 เมตร ระยะทางยาว 432.00 เมตร หนา 0.15 เมตร	600,000	ประชาชนเดินทาง สะดวก ลดการเกิด อุบัติเหตุ	ประชาชนมีความ พึงพอใจร้อยละ 100
		36.ก่อสร้าง ถนนลาดยางแอส ฟัลท์ติกคอนกรีต สายแยก ซอย 3 ตะวันออก ถึง แยก หมู่บ้านหนองยาว หมู่ที่ 8 ต.เขาใหญ่ อ.ชะอำ จ.เพชรบุรี	ผิวจราจรกว้าง 5.00 เมตร ระยะทางยาว 1,008.00 เมตร หนา 0.05 เมตร	1,690,000	ประชาชนเดินทาง สะดวก ลดการเกิด อุบัติเหตุ	ประชาชนมีความ พึงพอใจร้อยละ 100
		37.ก่อสร้างถนน ลาดยางแอสฟัลท์ ติกคอนกรีต ซอยอ่าง เก็บน้ำหุบกะพง 1 หมู่ที่ 8 ต.เขาใหญ่ อ.ชะอำ จ.เพชรบุรี	ผิวจราจรกว้าง 6.00 เมตร ระยะทางยาว 830.00 เมตร หนา 0.05 เมตร	1,779,000	ประชาชนเดินทาง สะดวก ลดการเกิด อุบัติเหตุ	ประชาชนมีความ พึงพอใจร้อยละ 100
		38.ปรับปรุงถนน ลาดยางแอสฟัลท์ ติกคอนกรีต สายแยก ถนนเพชรเกษม- หุบกะพงเข้าบ้านไร่ บน (ก.ม. 4) หมู่ที่ 9 ต.เขาใหญ่ อ.ชะอำ จ.เพชรบุรี	ผิวจราจร กว้าง 5.00 เมตร ระยะทางยาว 825.00 เมตร	1,300,000	ประชาชนเดินทาง สะดวก ลดการเกิด อุบัติเหตุ	ประชาชนมีความ พึงพอใจร้อยละ 100

ยุทธศาสตร์	แผนงาน	โครงการ	เป้าหมาย (ผลผลิตของโครงการ)	จำนวนเงิน	ผลที่ได้รับ	ตัวชี้วัด (KPI)
การพัฒนาด้าน โครงสร้างพื้นฐาน	แผนงานเคหะ และชุมชน	39.ก่อสร้างถนน ลาดยางแอสฟัลท์ ติกคอนกรีต ซอยกลาง ตะวันออก ซอย 4 ถึง ซอย 5 หมู่ที่ 10 ต.เขาใหญ่ อ.ชะอำ จ.เพชรบุรี	ผิวจราจรกว้าง 6.00 เมตร ระยะทางยาว 328.00 เมตร หนา 0.05 เมตร	750,000	ประชาชนเดินทาง สะดวก ลดการเกิด อุบัติเหตุ	ประชาชนมีความ พึงพอใจร้อยละ 100
		40.ก่อสร้างถนน ลาดยางแอสฟัลท์ ติกคอนกรีต ซอย 4 ตะวันตก หมู่ที่ 10 ต.เขาใหญ่ อ.ชะอำ จ.เพชรบุรี	ผิวจราจรกว้าง 6.00 เมตร ระยะทางยาว 725.00 เมตร หนา 0.05 เมตร	2,045,000	ประชาชนเดินทาง สะดวก ลดการเกิด อุบัติเหตุ	ประชาชนมีความ พึงพอใจร้อยละ 100
		41.ก่อสร้างถนน คอนกรีตเสริมเหล็ก ซอยอยู่แล้วรววย หมู่ที่ 11 ต.เขาใหญ่ อ.ชะอำ จ.เพชรบุรี	ผิวจราจรกว้าง 4.00 เมตร ระยะทางยาว 328.00 เมตร หนา 0.05 เมตร	237,000	ประชาชนเดินทาง สะดวก ลดการเกิด อุบัติเหตุ	ประชาชนมีความ พึงพอใจร้อยละ 100
		42.ตาดคอนกรีตเสริม เหล็กกรองระบายน้ำ พร้อมวางท่อ ค.ส.ล. จากบ้านนางดี๊ด ถึง ลำห้วยประโหมด หมู่ที่ 11 ต.เขาใหญ่ อ.ชะอำ จ.เพชรบุรี	ขนาดกว้าง 1.50 เมตร ระยะทางยาว 212.00 เมตร	308,000	ลดปัญหาน้ำท่วมขัง ประชาชนมีคุณภาพ ชีวิตที่ดีขึ้น	ประชาชนมีความ พึงพอใจร้อยละ 100
		43.ก่อสร้างท่อระบาย น้ำ ค.ส.ล.พร้อมบ่อพัก ซอยเอนกพัฒนา หมู่ที่ 11 ต.เขาใหญ่ อ.ชะอำ จ.เพชรบุรี	วางท่อระบายน้ำ ค.ส.ล. dia.0.60 เมตร พร้อมบ่อพัก ระยะทางยาว 343.00 เมตร	850,000	ลดปัญหาน้ำท่วมขัง ประชาชนมีคุณภาพ ชีวิตที่ดีขึ้น	ประชาชนมีความ พึงพอใจร้อยละ 100
		44.ก่อสร้างรางระบาย น้ำ ค.ส.ล. ซอยข้าง โรงเรียนวิวัฒนา หมู่ที่ 11 ต.เขาใหญ่ อ.ชะอำ จ.เพชรบุรี	รางระบายน้ำ ค.ส.ล. ขนาด กว้าง 0.50 เมตร ระยะทาง ยาว 864.00 เมตร ลึกเฉลี่ย 0.50 – 0.60 เมตร	1,989,300	ลดปัญหาน้ำท่วมขัง ประชาชนมีคุณภาพ ชีวิตที่ดีขึ้น	ประชาชนมีความ พึงพอใจร้อยละ 100
		45.ก่อสร้างถนน คอนกรีตเสริมเหล็ก ซอยบ้านนายสุขสรค์ หมู่ที่ 1ต.ดอนขุนห้วย อ.ชะอำ จ.เพชรบุรี	ผิวจราจรกว้าง 3.00 เมตร ระยะทางยาว 77.00 เมตร	175,000	ประชาชนเดินทาง สะดวก ลดการเกิด อุบัติเหตุ	ประชาชนมีความ พึงพอใจร้อยละ 100
		46.ก่อสร้างถนน คอนกรีตเสริมเหล็ก ซอยบ้านนายประกอบ หมู่ที่ 1 ต.ดอนขุนห้วย อ.ชะอำ จ.เพชรบุรี	ผิวจราจรกว้าง 3.00-6.00 เมตร ระยะทางยาว 39.00 เมตร	166,000	ประชาชนเดินทาง สะดวก ลดการเกิด อุบัติเหตุ	ประชาชนมีความ พึงพอใจร้อยละ 100
		47.ปรับปรุงถนนลาด ยางแอสฟัลท์ติกคอน กรีต สายสวนผัก หมู่ที่ 1 ต.ดอนขุนห้วย อ.ชะอำ จ.เพชรบุรี	ผิวจราจรกว้าง 4.00 – 4.50 เมตร ระยะทางยาว 1,073 เมตร หนา 0.05 เมตร	1,000,000	ประชาชนเดินทาง สะดวก ลดการเกิด อุบัติเหตุ	ประชาชนมีความ พึงพอใจร้อยละ 100

ยุทธศาสตร์	แผนงาน	โครงการ	เป้าหมาย (ผลผลิตของโครงการ)	จำนวนเงิน	ผลที่ได้รับ	ตัวชี้วัด (KPI)
การพัฒนาด้าน โครงสร้างพื้นฐาน	แผนงานเคหะ และชุมชน	48.ปรับปรุงท่อส่งน้ำ ดินภายในชุมชน หมู่ที่ 2 ต.ดอนขุนห้วย อ.ชะอำ จ.เพชรบุรี	ก่อสร้างปอดักขยะ จำนวน 1 ปอด, วางท่อ HDPE dia.110 มม. ระยะทางยาว 307.00 เมตร	300,000	ประชาชนมีน้ำสำหรับ อุปโภคบริโภค ไม่มี เศษขยะติดค้างท่อน้ำ	ประชาชนมีความ พึงพอใจร้อยละ 100
		49.ก่อสร้างรางระบาย น้ำ ค.ส.ล. ซอยบ้าน นางประเทือง หมู่ที่ 2 ต.ดอนขุนห้วย อ.ชะอำ จ.เพชรบุรี	รางระบายน้ำ ค.ส.ล. ขนาด กว้าง 0.50 เมตร ระยะทาง ยาว 120.00 เมตร	399,500	ลดปัญหาน้ำท่วมขัง ประชาชนมีคุณภาพ ชีวิตที่ดีขึ้น	ประชาชนมีความ พึงพอใจร้อยละ 100
		50.ปรับปรุงถนน คอนกรีตเสริมเหล็ก ด้านข้างปั๊มเซลล์ หมู่ที่ 2 ต.ดอนขุนห้วย อ.ชะอำ จ.เพชรบุรี	ผิวจราจรกว้าง 6.00 เมตร ระยะทางยาว 120.00 เมตร หนา 0.15 เมตร	425,000	ประชาชนเดินทาง สะดวก ลดการเกิด อุบัติเหตุ	ประชาชนมีความ พึงพอใจร้อยละ 100
		51.ก่อสร้างถนน คอนกรีตเสริมเหล็ก ซอยคอกหมู หมู่ที่ 2 ต.ดอนขุนห้วย อ.ชะอำ จ.เพชรบุรี	ผิวจราจรกว้าง 4.00 เมตร ระยะทางยาว 150.00 เมตร หนา 0.15 เมตร	345,000	ประชาชนเดินทาง สะดวก ลดการเกิด อุบัติเหตุ	ประชาชนมีความ พึงพอใจร้อยละ 100
		52.บ้นถนนลูกรัง สาย เลียบห้วยประโหมด จากสะพานคอกหมู ถึง สะพานโซคมั่นคง หมู่ที่ 2 ต.ดอนขุนห้วย อ.ชะอำ จ.เพชรบุรี	ผิวจราจรกว้าง 3.00 เมตร ระยะทางยาว 1,130.00 เมตร	183,000	ประชาชนเดินทาง สะดวก ลดการเกิด อุบัติเหตุ	ประชาชนมีความ พึงพอใจร้อยละ 100
		53.ก่อสร้างถนนคอน กรีตเสริมเหล็ก พร้อม รางระบายน้ำ ค.ส.ล. สายบ้านนายแทน สว่างจิตร์ ถึงบ้านนาง มาเรียม ทิมรอด หมู่ที่ 3 ต.ดอนขุนห้วย อ.ชะอำ จ.เพชรบุรี	กว้าง 4.00 เมตร ระยะทาง ยาว 204.00 เมตร หนา 0.15 เมตร รางระบายน้ำ ค.ส.ล. กว้าง 0.30 เมตร ระยะ ทางยาว 253.00 เมตร ลีกละเอียด 0.80 เมตร	1,440,000	ประชาชนเดินทาง สะดวก ลดปัญหาน้ำ ท่วมขัง	ประชาชนมีความ พึงพอใจร้อยละ 100
		54.ก่อสร้างรางระบาย น้ำ ค.ส.ล.ซอยบ้านนาย สมพร มีนาม ถึงบ้าน นายแทน สว่างจิตร์ หมู่ที่ 3 ต.ดอนขุนห้วย อ.ชะอำ จ.เพชรบุรี	รางระบายน้ำ ค.ส.ล.กว้าง 0.30 เมตร ระยะทางยาว 84.00 เมตร	430,000	ลดปัญหาน้ำท่วมขัง ประชาชนมีคุณภาพ ชีวิตที่ดีขึ้น	ประชาชนมีความ พึงพอใจร้อยละ 100
		55.ก่อสร้างถนน ค.ส.ล. พร้อมรางระบายน้ำ ค.ส.ล. ซอยบ้าน นายสมบุญ ไยบำรุง - ถนนบ้านนางพวง มีนาม หมู่ที่ 3 ต.ดอนขุนห้วย อ.ชะอำ จ.เพชรบุรี	กว้าง 3.00 เมตร ระยะทาง ยาว 158.00 เมตร หนา 0.15 เมตร รางระบายน้ำ ค.ส.ล. กว้าง 0.30 เมตร ระยะทางยาว 173.00 เมตร ลีกละเอียด 0.80 เมตร	934,450	ประชาชนเดินทาง สะดวก ลดปัญหาน้ำ ท่วมขัง	ประชาชนมีความ พึงพอใจร้อยละ 100
		56.ก่อสร้างถนนลาด ยางแอสฟัลต์ติกคอน กรีต ซอยกลางฝั่งขวา (ซอย 2- ซอย 3) หมู่ที่ 5 ต.ดอนขุนห้วย อ.ชะอำ จ.เพชรบุรี	ผิวจราจร กว้าง 6.00 เมตร ระยะทางยาว 597.00 เมตร	1,480,000	ประชาชนเดินทาง สะดวก ลดการเกิด อุบัติเหตุ	ประชาชนมีความ พึงพอใจร้อยละ 100

ยุทธศาสตร์	แผนงาน	โครงการ	เป้าหมาย (ผลผลิตของโครงการ)	จำนวนเงิน	ผลที่ได้รับ	ตัวชี้วัด (KPI)
การพัฒนา โครงสร้างพื้นฐาน	แผนงานเคหะ และชุมชน	57.ก่อสร้างรางระบาย น้ำ ค.ส.ล. สายบ้าน นายพิน หมู่ที่ 6 ต.ดอน ขุนห้วย อ.ชะอำ จ.เพชรบุรี	รางระบายน้ำ ค.ส.ล. ขนาด กว้าง 0.50 เมตร ระยะทาง ยาว 120.00	498,000	ลดปัญหาน้ำท่วมขัง ประชาชนมีคุณภาพ ชีวิตที่ดีขึ้น	ประชาชนมีความ พึงพอใจร้อยละ 100
		58.ก่อสร้างรางระบาย น้ำ ค.ส.ล. พร้อมขยาย ไหล่ทาง ค.ส.ล. สาย บ้านนายหมึก หมู่ที่ 6 ต.ดอนขุนห้วย อ.ชะอำ จ.เพชรบุรี	รางระบายน้ำ ค.ส.ล. กว้าง 0.30 เมตร ระยะทางยาว 260.00 เมตร ลีกละ 0.60 เมตร ไหล่ทาง ค.ส.ล. กว้าง เฉลี่ย 0.85 เมตร ระยะทาง ยาว 230.00 เมตร หนา 0.15 เมตร	986,073	ลดปัญหาน้ำท่วมขัง ประชาชนเดินทาง สะดวก	ประชาชนมีความ พึงพอใจร้อยละ 100
		59.ก่อสร้างถนน ค.ส.ล. พร้อมท่อระบายน้ำ ค.ส.ล.สายข้างร้านแซบ หมู่ที่ 6 ต.ดอนขุนห้วย อ.ชะอำ จ.เพชรบุรี	กว้าง 5.00 เมตร ระยะทาง ยาว 220.00 เมตร หนา 0.15 เมตร ฝัगत่อ ค.ส.ล. dia. 1.00 เมตร พร้อมบ่อ พัก ระยะทางยาวรวม 220.00 เมตร	1,656,700	ประชาชนเดินทาง สะดวก ลดปัญหาน้ำ ท่วมขัง	ประชาชนมีความ พึงพอใจร้อยละ 100
		60.ก่อสร้างรางระบาย น้ำ ค.ส.ล. ขอยข้างร้าน แมกมิ่ง หมู่ที่ 7 ต.ดอนขุนห้วย อ.ชะอำ จ.เพชรบุรี	รางระบายน้ำ ค.ส.ล. ขนาด กว้าง 0.50 เมตร ระยะทาง ยาว 200.00 เมตร	850,000	ลดปัญหาน้ำท่วมขัง ประชาชนมีคุณภาพ ชีวิตที่ดีขึ้น	ประชาชนมีความ พึงพอใจร้อยละ 100
		61.ก่อสร้างถนน คอนกรีตเสริมเหล็ก สายหลังอนามย์ ถึง ลำห้วยประโหมด หมู่ที่ 7 ต.ดอนขุนห้วย อ.ชะอำ จ.เพชรบุรี	ผิวจราจรกว้าง 4.50 เมตร ระยะทางยาว 250.00 เมตร หนา 0.15 เมตร	450,000	ประชาชนเดินทาง สะดวก ลดการเกิด อุบัติเหตุ	ประชาชนมีความ พึงพอใจร้อยละ 100
		62.ปั้นถนนลูกรัง สาย หลังบึงชูเกียรติ หมู่ที่ 7 ต.ดอนขุนห้วย อ.ชะอำ จ.เพชรบุรี	ผิวจราจรกว้าง 3.00 เมตร ระยะทางยาว 400.00 เมตร หนา 0.20 เมตร	65,000	ประชาชนเดินทาง สะดวก ลดการเกิด อุบัติเหตุ	ประชาชนมีความ พึงพอใจร้อยละ 100
		รวม 62 โครงการ		49,514,343		
การพัฒนา โครงสร้างพื้นฐาน	แผนงาน การเกษตร	1.ขุดลอกเหมือง สาธารณประโยชน์ หมู่ที่ 2 ต.นายาง อ.ชะอำ จ.เพชรบุรี	1. สาย ทองกระสายถึงถนน เลียบบคลองชลประทาน กว้าง 0.80-3.00 เมตร ระยะทางยาว 1,400 เมตร 2. สายจากรางระบายน้ำ เดิม-คลองระบายน้ำดีหนึ่ง กว้างเฉลี่ย 4.00 เมตร ระยะทางยาว 340.00 เมตร	27,000	ประชาชนมีน้ำสำหรับ ทำการเกษตร ลด ปัญหาน้ำท่วมขัง	ประชาชนมีความ พึงพอใจร้อยละ 100
		2.ขุดลอกเหมือง สาธารณประโยชน์ หมู่ที่ 3 ต.นายาง อ.ชะอำ จ.เพชรบุรี	1. สายคูขนาดตอน - ถนน สามสิบ กว้าง 0.60-1.00 เมตร ยาว 1,400.00 เมตร 2. สายเลียบบถนนนายาง - หนองบัว กว้าง 1.00 เมตร ยาว 460.00 เมตร 3. สายนายางอมรถึงคลอง ระบายน้ำดีหนึ่ง กว้าง 1.00- 2.00 เมตร ยาว 500.00 เมตร	67,000	ประชาชนมีน้ำสำหรับ ทำการเกษตร ลด ปัญหาน้ำท่วมขัง	ประชาชนมีความ พึงพอใจร้อยละ 100

ยุทธศาสตร์	แผนงาน	โครงการ	เป้าหมาย (ผลผลิตของโครงการ)	จำนวนเงิน	ผลที่ได้รับ	ตัวชี้วัด (KPI)
การพัฒนาด้าน โครงสร้างพื้นฐาน	แผนงาน การเกษตร		4. สายจากบ้านห้วยยาง – ข้างไร่ป่าพอง พุดทัดศรี กว้าง 1.00-2.00 เมตร ยาว 320.00 เมตร 5. สายตั้งแต่ถนนเพชรเกษม บ้านท่าขนายเฉลิมหลัง สำนักปฏิบัติธรรมมายังถึงที่ ตანი๊ก กว้าง 1.00-1.50 เมตร ยาว 770.00 เมตร 6. สายจากที่สาธารณ- ประโยชน์ ถึงคลองระบาย น้ำดีสาม กว้าง 1.00-1.50 เมตร ยาว 505.00 เมตร 7. สายข้างวัดนายาง-ที่ดิน บริษัทเบียร์ข้าง กว้าง 1.00- 2.00 เมตร ยาว 890.00 เมตร		ประชาชนมีน้ำสำหรับ ทำการเกษตร ลด ปัญหาน้ำท่วมขัง	ประชาชนมีความ พึงพอใจร้อยละ 100
		3.ขุดลอกเหมือง สาธารณประโยชน์ หมู่ที่ 3, 4 ต.นายาง อ.ชะอำ จ.เพชรบุรี	สายหลังวัดนายาง ถึง บ้าน นายชุบ กว้าง 1.00-2.00 เมตร ยาว 562.00 เมตร	9,000	ประชาชนมีน้ำสำหรับ ทำการเกษตร ลด ปัญหาน้ำท่วมขัง	ประชาชนมีความ พึงพอใจร้อยละ 100
		4.ขุดลอกห้วยยาง หมู่ 3,5 ต.นายาง อ.ชะอำ จ.เพชรบุรี	ลำห้วยยาง กว้าง 3.00- 15.00 เมตร ยาว 2,500.00 เมตร	102,000	ประชาชนมีน้ำสำหรับ ทำการเกษตร ลด ปัญหาน้ำท่วมขัง	ประชาชนมีความ พึงพอใจร้อยละ 100
		5.ขุดลอกเหมือง สาธารณประโยชน์ หมู่ที่ 5 ต.นายาง อ.ชะอำ จ.เพชรบุรี	1. สายหนองปลาหมอถึง คลองกระแซ่ กว้าง 0.60- 1.10 เมตร ยาว 1,441 เมตร 2. สายจากลำห้วยยาง ถึง คลองระบายน้ำดีหนึ่ง กว้าง 2.00-3.00 เมตร ยาว 260 เมตร	33,000	ประชาชนมีน้ำสำหรับ ทำการเกษตร ลด ปัญหาน้ำท่วมขัง	ประชาชนมีความ พึงพอใจร้อยละ 100
		6.ขุดลอกเหมือง สาธารณประโยชน์ หมู่ที่ 7 ต.นายาง อ.ชะอำ จ.เพชรบุรี	1. สายคลองชลประทานไป บ้านดอน กว้าง 1.00-2.00 เมตร ยาว 771.00 เมตร 2. สายบ้านดอน ถึง บ้านบ่อ กว้าง 1.00-1.50 เมตร ยาว 700 เมตร 3. สายคลองชลประทานไป บ้านดอนฝั่งตะวันตก กว้าง 1.00-2.00 เมตร ยาว 550 เมตร 4. สายจากถนนบ้านบ่อน้ำ เขาตาจีน ถึง รางระบายน้ำ ติดคลองชลประทานบ้าน ดอน กว้าง 0.60-1.20 เมตร ยาว 800 เมตร 5. สายจากสี่แยกบ้านดอน ถึงเขาตาจีน กว้าง 0.60- 1.20 เมตร ยาว 365 เมตร	66,000	ประชาชนมีน้ำสำหรับ ทำการเกษตร ลด ปัญหาน้ำท่วมขัง	ประชาชนมีความ พึงพอใจร้อยละ 100

ยุทธศาสตร์	แผนงาน	โครงการ	เป้าหมาย (ผลผลิตของโครงการ)	จำนวนเงิน	ผลที่ได้รับ	ตัวชี้วัด (KPI)
การพัฒนา โครงสร้างพื้นฐาน	แผนงาน การเกษตร		6. สายเขาพระราม ถึง คลองชลประทาน กว้าง 0.60-1.50 เมตร ยาว 600 เมตร			
		7.ขุดลอกเหมือง สาธารณประโยชน์ หมู่ที่ 8 ต.นายาง อ.ชะอำ จ.เพชรบุรี	1. สายบ้านนายบึงเอิญ- ถนนลาดยางบ้านหนองงู เหลือสุดเขตที่นายางพิน กว้าง 1.00-2.00 เมตร ยาว 500 เมตร 2. สายจากคลองชลประทาน ผ่านบ้านนายสำราญถนน เพชรเกษมบ้านท่า กว้าง 1.00-1.20 เมตร ยาว 568.00 เมตร 3. สายเลียบบคลอง ชลประทาน,ตะโกน้อย กว้าง 0.80-1.20 เมตร ยาว 1,500.00 เมตร	30,000	ประชาชนมีน้ำสำหรับ ทำการเกษตร ลด ปัญหาน้ำท่วมขัง	ประชาชนมีความ พึงพอใจร้อยละ 100
		8.ขุดลอกเหมือง สาธารณประโยชน์ หมู่ที่ 9 ต.นายาง อ.ชะอำ จ.เพชรบุรี	สายจากนางช่วย ถึง ที่ดิน บริษัทเบียร์ช้าง กว้าง 2.00 เมตร ยาว 204.00 เมตร	7,700	ประชาชนมีน้ำสำหรับ ทำการเกษตร ลด ปัญหาน้ำท่วมขัง	ประชาชนมีความ พึงพอใจร้อยละ 100
		9.ดาดคอนกรีตเสริม เหล็กเหมืองระบายน้ำ บริเวณถ้ำเขาไม้वाल หมู่ที่ 2 ต.เขาใหญ่ อ.ชะอำ จ.เพชรบุรี	ขนาดกว้าง 2.50 เมตร ระยะทางยาว 181.00 เมตร ลึกเฉลี่ย 0.70 - 0.80 เมตร	356,000	ประชาชนมีน้ำสำหรับ ทำการเกษตร ลด ปัญหาน้ำท่วมขัง	ประชาชนมีความ พึงพอใจร้อยละ 100
		10.ดาดคอนกรีตเสริม เหล็กพร้อมเรียงหินยา แนวลำห้วยหิน หมู่ที่ 4 ต.เขาใหญ่ อ.ชะอำ จ.เพชรบุรี	กว้างเฉลี่ย 6.00 เมตร ระยะทางยาว 150.00 เมตร	962,000	ประชาชนมีน้ำสำหรับ ทำการเกษตร ลด ปัญหาน้ำท่วมขัง	ประชาชนมีความ พึงพอใจร้อยละ 100
		11.ดาดคอนกรีตเหมือง สาธารณประโยชน์ หมู่ที่ 6 ต.เขาใหญ่ อ.ชะอำ จ.เพชรบุรี	ขนาดปากเหมืองกว้าง 1.40 เมตร ระยะทางยาว170.00 เมตร ลึกเฉลี่ย 0.60-0.70 เมตร	196,000	ประชาชนมีน้ำสำหรับ ทำการเกษตร ลด ปัญหาน้ำท่วมขัง	ประชาชนมีความ พึงพอใจร้อยละ 100
		12.ฝิ่งท่อ ค.ส.ล.หมู่ที่ 1 ต.ดอนขุนห้วย อ.ชะอำ จ.เพชรบุรี	ฝิ่งท่อ ค.ส.ล. ขนาด 0.60 เมตร จำนวน 36 ท่อน ระยะทางยาวรวม 36.00 เมตร	190,000	ประชาชนมีน้ำสำหรับ ทำการเกษตร ลด ปัญหาน้ำท่วมขัง	ประชาชนมีความ พึงพอใจร้อยละ 100
		13.ขุดลอกเหมือง สาธารณประโยชน์ หมู่ที่ 1 ต.ดอนขุนห้วย อ.ชะอำ จ.เพชรบุรี	สายข้างบ้านนายประเทือง กว้าง 0.60-1.20 เมตร ยาว 230.00 เมตร	4,000	ประชาชนมีน้ำสำหรับ ทำการเกษตร ลด ปัญหาน้ำท่วมขัง	ประชาชนมีความ พึงพอใจร้อยละ 100
		14.ขุดลอกเหมือง สาธารณประโยชน์ หมู่ที่ 2 ต.ดอนขุนห้วย อ.ชะอำ จ.เพชรบุรี	สายโรงแรมเพชรชะอำ กว้าง 2.00-3.00 เมตร ยาว 300.00 เมตร	13,000	ประชาชนมีน้ำสำหรับ ทำการเกษตร ลด ปัญหาน้ำท่วมขัง	ประชาชนมีความ พึงพอใจร้อยละ 100
		15.ขุดลอกลำห้วย ประโหมด หมู่ที่ 2, 3, 4, 6, 7 ต.ดอนขุนห้วย อ.ชะอำ จ.เพชรบุรี	กว้าง 5.00-7.00 เมตร ยาว 7,000.00 เมต	490,000	ประชาชนมีน้ำสำหรับ ทำการเกษตร ลด ปัญหาน้ำท่วมขัง	ประชาชนมีความ พึงพอใจร้อยละ 100

ยุทธศาสตร์	แผนงาน	โครงการ	เป้าหมาย (ผลผลิตของโครงการ)	จำนวนเงิน	ผลที่ได้รับ	ตัวชี้วัด (KPI)
การพัฒนาด้าน โครงสร้างพื้นฐาน	แผนงาน การเกษตร	16.ขุดลอกเหมือง สาธารณประโยชน์ หมู่ที่ 4 ต.ดอนขุนห้วย อ.ชะอำ จ.เพชรบุรี	สายเตาอิฐ ถึง ห้วยประ โหมด กว้าง 1.00-1.50 เมตร ยาว 555.00 เมตร	12,000	ประชาชนมีน้ำสำหรับ ทำการเกษตร ลด ปัญหาน้ำท่วมขัง	ประชาชนมีความ พึงพอใจร้อยละ 100
		17.ปรับปรุงท่อ ค.ส.ล. ภายในชุมชน หมู่ที่ 4 ต.ดอนขุนห้วย อ.ชะอำ จ.เพชรบุรี	ท่อขนาด 0.60 เมตร และ 1.00 เมตร ความยาวรวม 62.00 เมตร จำนวน 5 แห่ง 1. บริเวณในซอยบ้านนาย สยาม 2. บริเวณปากซอยบ้านนาย สยาม 3. บริเวณถนนสายเพชร เกษม-หัวเกาะสุดเขต เทศบาล 4. บริเวณโค้งถนนคอนกรีต สายไปบ้านหนองขานาง 5. บริเวณหลังป่าชุมชน บ้านหัวเกาะ	200,000	ประชาชนมีน้ำสำหรับ ทำการเกษตร ลด ปัญหาน้ำท่วมขัง	ประชาชนมีความ พึงพอใจร้อยละ 100
		18.ขุดลอกเหมือง สาธารณประโยชน์ หมู่ที่ 6 ต.ดอนขุนห้วย อ.ชะอำ จ.เพชรบุรี	สายข้างร้านแซบ กว้าง 0.50-1.00 เมตร ยาว 250.00 เมตร	3,500	ประชาชนมีน้ำสำหรับ ทำการเกษตร ลด ปัญหาน้ำท่วมขัง	ประชาชนมีความ พึงพอใจร้อยละ 100
		19.ขุดลอกเหมือง สาธารณประโยชน์ หมู่ที่ 7 ต.ดอนขุนห้วย อ.ชะอำ จ.เพชรบุรี	1. สายเพชรเกษม-เสา โทรศัพท์ กว้าง 1.00-3.00 เมตร ยาว 500.00 เมตร 2. สายฝั่งทิศตะวันตก กว้าง 1.00-2.00 เมตร ยาว 150.00 เมตร	22,000	ประชาชนมีน้ำสำหรับ ทำการเกษตร ลด ปัญหาน้ำท่วมขัง	ประชาชนมีความ พึงพอใจร้อยละ 100
		รวม 19 โครงการ		2,790,200		
การพัฒนาด้าน โครงสร้างพื้นฐาน	แผนงานการ พาณิชย์	1.ขยายเขตประปา ซอยบ้านนายสายันต์ หมู่ที่ 1 ต.นายาง อ.ชะอำ จ.เพชรบุรี	โดยทำการวางท่อ HDPE dia. 75 มม. ระยะทางยาว รวม 270.00 เมตร	90,000	ประชาชนมีน้ำประปา ใช้เพื่อการอุปโภค บริโภคอย่างเพียงพอ และทั่วถึง	ประชาชนมีความ พึงพอใจร้อยละ 100
		2.ขยายเขตประปา ซอยบ้านนางจอย หมู่ที่ 1 ต.นายาง อ.ชะอำ จ.เพชรบุรี	โดยทำการวางท่อ HDPE dia. 75 มม. ระยะทางยาว รวม 189.00 เมตร	78,000	ประชาชนมีน้ำประปา ใช้เพื่อการอุปโภค บริโภคอย่างเพียงพอ และทั่วถึง	ประชาชนมีความ พึงพอใจร้อยละ 100
		3.ปรับปรุงท่อประปา ซอยบ้านนางเอ หมู่ที่ 4 ต.เขาใหญ่ อ.ชะอำ จ.เพชรบุรี	โดยทำการวางท่อ HDPE dia. 110 มม. ระยะทางยาว รวม 225.00 เมตร	175,000	ประชาชนมีน้ำประปา ใช้เพื่อการอุปโภค บริโภคอย่างเพียงพอ และทั่วถึง	ประชาชนมีความ พึงพอใจร้อยละ 100
		4.ปรับปรุงท่อประปา ตั้งแต่ทางเข้าห้วยหิน บน- บ้านนายอำพล จ่าราช หมู่ที่ 4 ต.เขาใหญ่ อ.ชะอำ จ.เพชรบุรี	โดยทำการวางท่อ HDPE dia. 110 มม. ระยะทางยาว รวม 1,135.00 เมตร	447,000	ประชาชนมีน้ำประปา ใช้เพื่อการอุปโภค บริโภคอย่างเพียงพอ และทั่วถึง	ประชาชนมีความ พึงพอใจร้อยละ 100
		5.ปรับปรุงระบบกรอง น้ำประปา หมู่ที่ 5 ต.เขาใหญ่ อ.ชะอำ จ.เพชรบุรี	โดยทำการปรับปรุงระบบ กรองน้ำ ประปา ขนาดกว้าง 2.55 X 2.80 เมตร จำนวน 2 บ่อ	195,000	ประชาชนมีน้ำประปา ใช้เพื่อการอุปโภค บริโภคอย่างเพียงพอ และทั่วถึง	ประชาชนมีความ พึงพอใจร้อยละ 100

ยุทธศาสตร์	แผนงาน	โครงการ	เป้าหมาย (ผลผลิตของโครงการ)	จำนวนเงิน	ผลที่ได้รับ	ตัวชี้วัด (KPI)
การพัฒนาด้าน โครงสร้างพื้นฐาน	แผนงานการ พาณิชย์	6.ก่อสร้างรั้ว,ประตู บริเวณพื้นที่ประปา หนองข้าวหนก หมู่ที่ 5 ต.เขาใหญ่ อ.ชะอำ จ.เพชรบุรี	ก่อสร้างรั้ว , ประตู ระยะทางยาวรวม 350.00 เมตร	420,000	สถานที่ราชการมีความ สะอาด เป็นระเบียบ ปลอดภัย ไม่มีสัตว์เลื้อย เข้าไปในพื้นที่	ประชาชนมีความ พึงพอใจร้อยละ 100
		7.ขยายเขตประปา ชอยกลางบ้านหนอง ยาว (จากแยก ชอย ยาว) หมู่ที่ 7 ต.เขาใหญ่ อ.ชะอำ จ.เพชรบุรี	โดยทำการวางท่อ HDPE dia.110 มม. ระยะทางยาว รวม 355.00 เมตร	182,000	ประชาชนมีน้ำประปา ใช้เพื่อการอุปโภค บริโภคอย่างเพียงพอ และทั่วถึง	ประชาชนมีความ พึงพอใจร้อยละ 100
		8.ขยายเขตประปา ชอยบ้านนางแม้ว หมู่ที่ 8 ต.เขาใหญ่ อ.ชะอำ จ.เพชรบุรี	โดยทำการวางท่อ HDPE dia. 75 มม. ระยะทางยาว รวม 320.00 เมตร	93,000	ประชาชนมีน้ำประปา ใช้เพื่อการอุปโภค บริโภคอย่างเพียงพอ และทั่วถึง	ประชาชนมีความ พึงพอใจร้อยละ 100
		9.ปรับปรุงท่อประปา ชอยบ้านนาบุญชนะ หมู่ที่ 9 ต.เขาใหญ่ อ.ชะอำ จ.เพชรบุรี	โดยทำการวางท่อ HDPE dia. 75 มม. ระยะทางยาว รวม 74.00 เมตร	72,000	ประชาชนมีน้ำประปา ใช้เพื่อการอุปโภค บริโภคอย่างเพียงพอ และทั่วถึง	ประชาชนมีความ พึงพอใจร้อยละ 100
		10.ปรับปรุงท่อประปา ชอยทองสุข หมู่ที่ 9 ต.เขาใหญ่ อ.ชะอำ จ.เพชรบุรี	โดยทำการวางท่อ HDPE dia. 75 มม. ระยะทางยาว รวม 580.00 เมตร	290,000	ประชาชนมีน้ำประปา ใช้เพื่อการอุปโภค บริโภคอย่างเพียงพอ และทั่วถึง	ประชาชนมีความ พึงพอใจร้อยละ 100
		11.ขยายเขตประปา สายคลองชลประทาน ชอยบ้านนางสิรินารถ หมู่ที่ 9 ต.เขาใหญ่ อ.ชะอำ จ.เพชรบุรี	โดยทำการวางท่อ HDPE dia. 75 มม. ระยะทางยาว รวม 385.00 เมตร	109,000	ประชาชนมีน้ำประปา ใช้เพื่อการอุปโภค บริโภคอย่างเพียงพอ และทั่วถึง	ประชาชนมีความ พึงพอใจร้อยละ 100
		12.ขยายเขตประปา ชอย 5- ชอย 7 ตะวันออก สายที่ 1 หมู่ที่ 10 ต.เขาใหญ่ อ.ชะอำ จ.เพชรบุรี	โดยทำการวางท่อ HDPE dia. 75 มม. ระยะทางยาว รวม 480.00 เมตร	134,000	ประชาชนมีน้ำประปา ใช้เพื่อการอุปโภค บริโภคอย่างเพียงพอ และทั่วถึง	ประชาชนมีความ พึงพอใจร้อยละ 100
		13.ปรับปรุงท่อประปา ชอย 3 – ชอย 4 ตะวันออก สายที่ 2 หมู่ที่ 10 ต.เขาใหญ่ อ.ชะอำ จ.เพชรบุรี	โดยทำการวางท่อ HDPE dia. 75 มม. ระยะทางยาว รวม 333.00 เมตร	99,000	ประชาชนมีน้ำประปา ใช้เพื่อการอุปโภค บริโภคอย่างเพียงพอ และทั่วถึง	ประชาชนมีความ พึงพอใจร้อยละ 100
		14.ขยายเขตประปา ชอย 4 – ชอย 3 ตะวันออก สายที่ 1 หมู่ที่ 10 ต.เขาใหญ่ อ.ชะอำ จ.เพชรบุรี	โดยทำการวางท่อ HDPE dia. 75 มม. ระยะทางยาว รวม 333.00 เมตร	97,000	ประชาชนมีน้ำประปา ใช้เพื่อการอุปโภค บริโภคอย่างเพียงพอ และทั่วถึง	ประชาชนมีความ พึงพอใจร้อยละ 100
		15.ขยายเขตประปา สายเลียบบถนนเพชร เกษม - หุบกะพง ชอย 3 - ชอย 5 ตะวันตก หมู่ที่ 10 ต.เขาใหญ่ อ.ชะอำ จ.เพชรบุรี	โดยทำการวางท่อ HDPE dia.110 มม. ระยะทางยาว รวม 624.00 เมตร	249,000	ประชาชนมีน้ำประปา ใช้เพื่อการอุปโภค บริโภคอย่างเพียงพอ และทั่วถึง	ประชาชนมีความ พึงพอใจร้อยละ 100
		16.ขยายเขตประปา แยกชอย 3 ตะวันออก สายที่ 3 หมู่ที่ 10 ต.เขาใหญ่ อ.ชะอำ จ.เพชรบุรี	โดยทำการวางท่อ HDPE dia.110 มม. ระยะทางยาว รวม 1,000.00 เมตร	371,000	ประชาชนมีน้ำประปา ใช้เพื่อการอุปโภค บริโภคอย่างเพียงพอ และทั่วถึง	ประชาชนมีความ พึงพอใจร้อยละ 100

ยุทธศาสตร์	แผนงาน	โครงการ	เป้าหมาย (ผลผลิตของโครงการ)	จำนวนเงิน	ผลที่ได้รับ	ตัวชี้วัด (KPI)
การพัฒนาด้าน โครงสร้างพื้นฐาน	แผนงานการ พาณิชย์	17.ขยายเขตประปา บริเวณ ซอย 8 ตะวันออก ถึง ซอย 9 ตะวันออก หมู่ที่ 10 ต.เขาใหญ่ อ.ชะอำ จ.เพชรบุรี	โดยทำการวางท่อ HDPE dia.200 มม. ระยะทางยาว รวม 270.00 เมตร	294,000	ประชาชนมีน้ำประปา ใช้เพื่อการอุปโภค บริโภคอย่างเพียงพอ และทั่วถึง	ประชาชนมีความ พึงพอใจร้อยละ 100
		18.ปรับปรุงท่อประปา ซอย 4 - ซอย 5 ตะวันออก สายที่ 2 หมู่ที่ 10 ต.เขาใหญ่ อ.ชะอำ จ.เพชรบุรี	โดยทำการวางท่อ HDPE dia.110 มม. ระยะทางยาว รวม 339.00 เมตร	148,000	ประชาชนมีน้ำประปา ใช้เพื่อการอุปโภค บริโภคอย่างเพียงพอ และทั่วถึง	ประชาชนมีความ พึงพอใจร้อยละ 100
		19.ก่อสร้างบ้านพัก พนักงานเวรสูบน้ำ ประปา หมู่ที่ 3 ต.ดอนขุนห้วย อ.ชะอำ จ.เพชรบุรี	ขนาดกว้าง 4.00 เมตร ยาว 4.00 เมตร หรือพื้นที่ใช้สอย ไม่น้อยกว่า 16 ตารางเมตร	220,000	เจ้าหน้าที่ผู้ปฏิบัติงาน มีที่พัก สามารถควบคุม ดูแลดูแลระบบประปา ได้อย่างมีประสิทธิภาพ	ประชาชนมีความ พึงพอใจร้อยละ 100
		รวม 19 โครงการ		3,763,000		
การพัฒนาด้าน สังคมและคุณภาพ ชีวิต	แผนงาน งบทกลาง	1.โครงการเบี้ยยังชีพ ผู้สูงอายุ	ผู้สูงอายุในเขตเทศบาล ตำบลนายาง จำนวน 2,857 ราย	21,045,600	ผู้สูงอายุมีคุณภาพชีวิต ที่ดีขึ้น	ประชาชนมีความ พึงพอใจร้อยละ 100
		2.โครงการเบี้ยยังชีพ ผู้พิการ	ผู้พิการในเขตเทศบาล ตำบลนายาง จำนวน 500 ราย	3,878,400	ผู้พิการมีคุณภาพชีวิตที่ ดีขึ้น	ประชาชนมีความ พึงพอใจร้อยละ 100
		3.โครงการเบี้ยยังชีพ ผู้ป่วยเอดส์	ผู้ป่วยเอดส์ในเขตเทศบาล ตำบลนายาง จำนวน 75 ราย	402,500	ผู้ป่วยเอดส์มีคุณภาพ ชีวิตที่ดีขึ้น	ประชาชนมีความ พึงพอใจร้อยละ 100
		รวม 3 โครงการ		25,326,500		
การพัฒนาด้าน สังคมและคุณภาพ ชีวิต	แผนงานการ รักษาความสงบ ภายใน	1.โครงการส่งเสริม ความรู้เกี่ยวกับภัยและ การป้องกันภัยให้แก่ ประชาชน	ประชาชนเข้ารับการอบรม จำนวน 100 คน	29,100	ประชาชนมีความรู้ ความเข้าใจในการ ป้องกันและระงับภัย เบื้องต้น	ผู้เข้ารับการอบรมมี ความพึงพอใจใน ภาพรวมต่อการเข้า ร่วมโครงการ พอใจมาก 90.00 พอใจ 10.00
		2.โครงการส่งเสริม ความรู้เกี่ยวกับภัยและ การป้องกันภัยให้แก่ นักเรียน	อบรมนักเรียน จำนวน 100 คน	ไม่ใช่ งบประมาณ	ผู้เข้ารับการฝึกอบรมมี ความรู้เบื้องต้นในการ ป้องกันและระงับ อัคคีภัย	ผู้เข้ารับการอบรมมี ความพึงพอใจใน ภาพรวมต่อการเข้า ร่วมโครงการ พอใจมาก 85.00 พอใจ 15.00
		รวม 2 โครงการ		29,100		
การพัฒนาด้าน สังคมและคุณภาพ ชีวิต	แผนงาน การศึกษา	1.โครงการสนับสนุน ค่าใช้จ่ายการบริหาร สถานศึกษา	สนับสนุนค่าอาหารกลางวัน ศูนย์พัฒนาเด็กเล็กของ เทศบาลตำบลนายางจำนวน 10 แห่ง	1,944,600	เด็กได้รับประทาน อาหารกลางวัน ครบถ้วน ถูกหลัก โภชนาการ ทุกวัน ทุกคน มีสุขภาพ ร่างกายแข็งแรง น้ำหนัก ส่วนสูง และ สมรรถภาพทางกาย ตรงตามเกณฑ์ที่กำหนด	ประชาชนมีความ พึงพอใจร้อยละ 100

ยุทธศาสตร์	แผนงาน	โครงการ	เป้าหมาย (ผลผลิตของโครงการ)	จำนวนเงิน	ผลที่ได้รับ	ตัวชี้วัด (KPI)
การพัฒนาด้าน สังคมและคุณภาพ ชีวิต	แผนงาน การศึกษา	2.โครงการอาหารเสริม (นม)	สนับสนุนค่าอาหารเสริม (นม) ศูนย์พัฒนา เด็กเล็กของเทศบาล และ เด็กระดับอนุบาล ถึง ประถมศึกษาปีที่ 6 ของโรงเรียนสังกัด สพฐ.	2,515,600	เด็กมีอาหารเสริม (นม) ดื่มทุกวัน มีสุขภาพ พลาสมาที่สมบูรณ์ แข็งแรง มีน้ำหนัก ส่วนสูงตามเกณฑ์ มาตรฐานกระทรวง สาธารณสุข	เด็กได้รับอาหารเสริม (นม) ครบทุกคน ร้อยละ 100
		3.โครงการวันเด็ก แห่งชาติ	เด็กและเยาวชนในเขต เทศบาลทั้งในและนอก ระบบ เข้าร่วมกิจกรรม	349,470	เด็กได้แสดงออก มี ความคิดริเริ่ม สร้างสรรค์ มีระเบียบ วินัย และมีความรัก สามัคคี กล้าคิด กล้า แสดงออก	เด็กและเยาวชนที่เข้า ร่วมกิจกรรม มีความ พึงพอใจร้อยละ 100
		4.โครงการเพิ่ม ศักยภาพของพนักงาน ครูและผู้ดูแลเด็ก	ครูและผู้ดูแลเด็ก ของศูนย์ พัฒนาเด็กเล็ก สังกัด เทศบาล ทั้ง 10 ศูนย์	39,440	ครูและผู้ดูแลเด็กได้รับ ความรู้และสามารถ นำไปประยุกต์ในการ ปฏิบัติงานได้เป็นไปใน แนวทางเดียวกัน	ผู้เข้ารับการอบรมมี ความรู้เพิ่มขึ้นร้อยละ 90
		5.โครงการอาหาร กลางวันโรงเรียน บ้านหนองยาว	นักเรียนโรงเรียนบ้านหนอง ยาว จำนวน 350 คน	1,496,000	นักเรียนได้รับประทาน อาหารกลางวันที่มี ประโยชน์และมีคุณค่า ทางโภชนาการครบทุก คน ทุกวัน นักเรียนมี พัฒนาการทางด้าน ร่างกายเป็นไปตาม มาตรฐานของกรม อนามัย	นักเรียนของโรงเรียน บ้านหนองยาว ได้รับประทานอาหาร ครบทุกคน ร้อยละ 100
		6.โครงการอาหาร กลางวันโรงเรียน ชาวไร่	นักเรียนโรงเรียนชาวไร่ จำนวน 145 คน	612,000	นักเรียนได้รับประทาน อาหารกลางวันที่มี ประโยชน์และมีคุณค่า ทางโภชนาการครบทุก คน ทุกวัน นักเรียนมี พัฒนาการทางด้าน ร่างกายเป็นไปตาม มาตรฐานของกรม อนามัย	นักเรียนของโรงเรียน ชาวไร่ได้รับประทาน อาหารครบทุกคน ร้อยละ 100
		7.โครงการอาหาร กลางวันโรงเรียน บ้านหนองเผ่าถ่าน	นักเรียนโรงเรียน บ้านหนองเผ่าถ่าน จำนวน 155 คน	520,000	นักเรียนได้รับประทาน อาหารกลางวันที่มี ประโยชน์และมีคุณค่า ทางโภชนาการครบ ทุกคน ทุกวัน นักเรียน มีพัฒนาการทางด้าน ร่างกายเป็นไปตาม มาตรฐานของกรม อนามัย	นักเรียนของโรงเรียน บ้านหนองเผ่าถ่าน ได้รับประทานอาหาร ครบทุกคน ร้อยละ 100
		8.โครงการอาหาร กลางวันโรงเรียน บ้านเนินทราย	นักเรียนโรงเรียน บ้านเนินทราย จำนวน 40 คน	96,000	นักเรียนได้รับประทาน อาหารกลางวันที่มี ประโยชน์และมีคุณค่า ทางโภชนาการครบ ทุกคน ทุกวัน นักเรียน มีพัฒนาการทางด้าน ร่างกายเป็นไปตาม มาตรฐานของกรม อนามัย	นักเรียนของโรงเรียน บ้านเนินทราย ได้รับประทานอาหาร ครบทุกคน ร้อยละ 100

ยุทธศาสตร์	แผนงาน	โครงการ	เป้าหมาย (ผลผลิตของโครงการ)	จำนวนเงิน	ผลที่ได้รับ	ตัวชี้วัด (KPI)
การพัฒนาด้าน สังคมและคุณภาพ ชีวิต	แผนงาน การศึกษา	9.โครงการอาหาร กลางวันโรงเรียน บ้านร่องระกำ	นักเรียนโรงเรียน บ้านร่องระกำ จำนวน 124 คน	500,000	นักเรียนได้รับประทาน อาหารกลางวันที่มี ประโยชน์และมีคุณค่า ทางโภชนาการครบ ทุกคน ทุกวัน นักเรียน มีพัฒนาการทางด้าน ร่างกายเป็นไปตาม มาตรฐานของกรม อนามัย	นักเรียนของโรงเรียน บ้านร่องระกำ ได้รับประทานอาหาร ครบทุกคน ร้อยละ 100
		10.โครงการอาหาร กลางวันโรงเรียน บ้านหุบกะพง	นักเรียนโรงเรียน บ้านหุบกะพง จำนวน 140 คน	496,000	นักเรียนได้รับประทาน อาหารกลางวันที่มี ประโยชน์และมีคุณค่า ทางโภชนาการครบ ทุกคน ทุกวัน นักเรียน มีพัฒนาการทางด้าน ร่างกายเป็นไปตาม มาตรฐานของกรม อนามัย	นักเรียนของโรงเรียน บ้านหุบกะพง ได้รับประทานอาหาร ครบทุกคน ร้อยละ 100
		11.โครงการอาหาร กลางวันโรงเรียน บ้านดอน	นักเรียนโรงเรียน บ้านดอน จำนวน 16 คน	60,000	นักเรียนได้รับประทาน อาหารกลางวันที่มี ประโยชน์และมีคุณค่า ทางโภชนาการครบ ทุกคน ทุกวัน นักเรียน มีพัฒนาการทางด้าน ร่างกายเป็นไปตาม มาตรฐานของกรม อนามัย	นักเรียนของโรงเรียน บ้านดอน ได้รับประทานอาหาร ครบทุกคน ร้อยละ 100
		12.โครงการอาหาร กลางวันโรงเรียน บ้านนายาง	นักเรียนโรงเรียน บ้านนายาง จำนวน 142 คน	600,000	นักเรียนได้รับประทาน อาหารกลางวันที่มี ประโยชน์และมีคุณค่า ทางโภชนาการครบ ทุกคน ทุกวัน นักเรียน มีพัฒนาการทางด้าน ร่างกายเป็นไปตาม มาตรฐานของกรม อนามัย	นักเรียนของโรงเรียน บ้านนายาง ได้รับประทานอาหาร ครบทุกคน ร้อยละ 100
		13.โครงการอาหาร กลางวันโรงเรียน นิคมสร้างตนเองเขื่อน เพชรฯ	นักเรียนโรงเรียน นิคมสร้างตนเองเขื่อนเพชรฯ จำนวน 142 คน	652,000	นักเรียนได้รับประทาน อาหารกลางวันที่มี ประโยชน์และมีคุณค่า ทางโภชนาการครบ ทุกคน ทุกวัน นักเรียน มีพัฒนาการทางด้าน ร่างกายเป็นไปตาม มาตรฐานของกรม อนามัย	นักเรียนของโรงเรียน นิคมสร้างตนเอง เขื่อนเพชรฯ ได้รับประทานอาหาร ครบทุกคน ร้อยละ 100
		14.โครงการอาหาร กลางวันโรงเรียน บ้านดอนขุนห้วย	นักเรียนโรงเรียน บ้านดอนขุนห้วย จำนวน 135 คน	528,000	นักเรียนได้รับประทาน อาหารกลางวันที่มี ประโยชน์และมีคุณค่า ทางโภชนาการครบ ทุกคน ทุกวัน นักเรียน มีพัฒนาการทางด้าน ร่างกายเป็นไปตาม มาตรฐานของกรม อนามัย	นักเรียนของโรงเรียน บ้านดอนขุนห้วย ได้รับประทานอาหาร ครบทุกคน ร้อยละ 100

ยุทธศาสตร์	แผนงาน	โครงการ	เป้าหมาย (ผลผลิตของโครงการ)	จำนวนเงิน	ผลที่ได้รับ	ตัวชี้วัด (KPI)
การพัฒนาด้าน สังคมและคุณภาพ ชีวิต	แผนงาน การศึกษา	15.โครงการเปิดบ้าน วิชาการโรงเรียนในเขต เทศบาลตำบลนาयाง	นักเรียนและครูจาก 10 โรงเรียนสังกัด สพฐ.ในเขต เทศบาลตำบลนาयाง	150,000	นักเรียนได้พัฒนา ความรู้ความสามารถใน แต่ละกลุ่มสาระวิชา อย่างเต็มศักยภาพ มี ความคิดริเริ่ม สร้างสรรค์และกล้า แสดงออก	เด็กนักเรียนได้เข้า ร่วมโครงการ ร้อยละ 100
		16.โครงการแข่งขัน สวดมนต์หมู่ทำนอง สรภัญญะ	นักเรียนระดับประถมศึกษา และมัธยมศึกษาตอนต้น โรงเรียนขยายโอกาส สังกัด สพฐ.ในเขตเทศบาลตำบล นาयाง จำนวน 10 โรงเรียน	50,000	นักเรียนได้ศึกษาและ น้อมนำหลักธรรมคำสั่ง สอนทางพุทธศาสนา เป็นหลักปฏิบัติใน ชีวิตประจำวัน	โรงเรียนในเขต เทศบาลฯ เข้าร่วม โครงการ ร้อยละ 100
		17.โครงการแข่งขัน กีฬานักเรียน	นักเรียนระดับประถมศึกษา และมัธยมศึกษาตอนต้น โรงเรียนขยายโอกาส สังกัด สพฐ.ในเขตเทศบาลตำบล นาयाง จำนวน 10 โรงเรียน	100,000	นักเรียนมีทักษะด้าน กีฬา มีประสบการณ์ ตรงที่นอกเหนือจาก การเรียนในห้องเรียน	โรงเรียนในเขต เทศบาลฯ เข้าร่วม โครงการ ร้อยละ 100
		รวม 17 โครงการ		10,709,110		
การพัฒนาด้าน สังคมและคุณภาพ ชีวิต	แผนงาน สาธารณสุข	1.โครงการพัฒนาระบบ สุขภาพภาคประชาชน	อาสาสมัครในเขตเทศบาล ตำบลนาयाง	46,500	งานสาธารณสุขมูลฐาน มีประสิทธิภาพและ ประสิทธิผลตาม มาตรฐานและตัวชี้วัด ของกรมส่งเสริมการ ปกครองท้องถิ่น	ร้อยละของ อาสาสมัครในเขต เทศบาลมีความพึง พอใจในภาพรวมต่อ การดำเนินโครงการ พอใจมาก 37.19 พอใจ 47.14 ปานกลาง 15.56
		2.โครงการรณรงค์ ป้องกันและแก้ไข ปัญหายาเสพติด To Be Number One	เยาวชนในเขตเทศบาลตำบล นาयाงและเจ้าหน้าที่ ผู้เกี่ยวข้อง	233,400	เยาวชนไม่เกี่ยวข้องกับ ยาเสพติด	เยาวชนในเขต เทศบาลตำบลนาयाง ทั้ง 28 ชุมชน ความพึงพอใจใน ภาพรวมต่อการ ดำเนินโครงการ พอใจมาก 52.10 พอใจ 43.93 ปานกลาง 4.27
		3.โครงการหมอมู่บ้าน เทศบาลตำบลนาयाง	อาสาสมัครในเขตเทศบาล ทั้ง 28 ชุมชน	205,196	ประชาชนในชุมชน ได้รับการดูแล รักษาพยาบาลเบื้องต้น อย่างทันท่วงที ประหยัดค่าใช้จ่าย ยกระดับมาตรฐานด้าน สาธารณสุขในชุมชน	ประชาชนในจิตอาสาใน เขตเทศบาลทั้ง 28 ชุมชนความพึงพอใจ ในภาพรวมต่อการ ดำเนินโครงการ พอใจมาก 54.02 พอใจ 41.92 ปานกลาง 4.02 น้อย 0.04
		4.โครงการควบคุมโรค ขาดสารไอโอดีน เทศบาลตำบลนาयाง	ประชาชนในเขตเทศบาล ตำบลนาयाง ทั้ง 28 ชุมชน	121,400	ประชาชนในชุมชน ปลอดภัยที่เกิดจากการ ขาดสารไอโอดีน	ประชาชนในเขต เทศบาลตำบลนาयाง ทั้ง 28 ชุมชน มีความพึงพอใจใน ภาพรวมต่อการ ดำเนินโครงการ พอใจมาก 51.66 พอใจ 42.14 ปานกลาง 6.20
รวม 4 โครงการ		606,496				

ยุทธศาสตร์	แผนงาน	โครงการ	เป้าหมาย (ผลผลิตของโครงการ)	จำนวนเงิน	ผลที่ได้รับ	ตัวชี้วัด (KPI)
การพัฒนาด้าน สังคมและคุณภาพ ชีวิต	แผนงานการ ศาสนา วัฒนธรรม และ นันทนาการ	1.โครงการแข่งขัน กีฬาชุมชน	จัดการแข่งขันกีฬาประเภท ต่าง ๆ โดยมีชุมชนเข้าร่วม โครงการจำนวน 28 ชุมชน	199,490	ประชาชนใช้เวลาว่างให้ เกิดประโยชน์ ห่างไกล จากยาเสพติด เกิด ความรัก ความสามัคคี ในหมู่คณะ และมี สุขภาพร่างกายแข็งแรง	ประชาชนมี ความพึงพอใจใน ภาพรวมต่อการ ดำเนินโครงการ พอใจมาก 100
		2.โครงการกีฬา ด้านยาเสพติด	จัดการแข่งขันกีฬาประเภท ต่าง ๆ โดยมีผู้เข้าร่วม จำนวน 300 คน	98,750	ประชาชนใช้เวลาว่างให้ เกิดประโยชน์ ห่างไกล จากยาเสพติด เกิด ความรัก ความสามัคคี ในหมู่คณะ และมี สุขภาพร่างกายแข็งแรง	ประชาชนมี ความพึงพอใจใน ภาพรวมต่อการ ดำเนินโครงการ พอใจมาก 100
		3.โครงการจัดงาน วันสงกรานต์	จัดกิจกรรมต่าง ๆ เช่น จัด ขบวนแห่สงกรานต์ ก่อพระ เจดีย์ทราย การสงฆ์พระ การแสดงมหรสพ เป็นต้น โดยมีประชาชนเข้าร่วม จำนวน 28 ชุมชน	349,510	ประเพณีสงกรานต์ ได้รับการอนุรักษ์ให้คง อยู่สืบไป	ประชาชนมี ความพึงพอใจใน ภาพรวมต่อการ ดำเนินโครงการ พอใจมาก 100
		4.โครงการจัดงาน วันแม่แห่งชาติ	จัดกิจกรรมวันแม่แห่งชาติ โดยมีประชาชนในชุมชนและ บุคคลทั่วไปในเขตเทศบาล ตำบลนายาง เข้าร่วม กิจกรรม	59,950	ประชาชนได้แสดงออก ถึงความจงรักภักดี มี ความสำนึกในพระมหา กรุณาธิคุณฯ	ประชาชนมี ความพึงพอใจใน ภาพรวมต่อการ ดำเนินโครงการ พอใจมาก 100
		5.โครงการหล่อเทียน จำนำพรรษา	จัดพิธีหล่อเทียนพรรษา และนเทียนพรรษาไปถวาย วัดต่าง ๆ ในเขตเทศบาล ตำบลนายาง จำนวน 7 วัด	34,250	ประชาชนมีส่วนร่วมใน วันสำคัญทางพุทธ ศาสนา	ประชาชนมี ความพึงพอใจใน ภาพรวมต่อการ ดำเนินโครงการ พอใจมาก 100
		รวม 5 โครงการ			741,950	
การพัฒนาด้าน สังคมและคุณภาพ ชีวิต	แผนงานสร้าง ความเข้มแข็ง ของชุมชน	1.โครงการค่ายร่วมใจ กันทำดี เพิ่มพื้นที่สร้าง สรรค์สำหรับเด็กและ เยาวชน	คณะกรรมการบริหารสภา เด็กและเยาวชนเทศบาล ตำบลนายาง เด็กและ เยาวชนที่เป็นเครือข่าย สภาเด็กฯ ทั้ง 28 ชุมชน	10,000	เด็กและเยาวชนมี องค์กรกลางระดับ ชุมชนที่ทำหน้าที่เป็น ตัวแทนของเยาวชนใน ชุมชน	ผู้เข้าร่วมโครงการมี ความพึงพอใจใน ภาพรวมต่อการ ดำเนินโครงการ พอใจมาก 48.98 พอใจ 33.28 ปานกลาง 7.42
		2.โครงการชะอำรวมใจ เสริมสร้างพลังแผ่นดิน เอาชนะยาเสพติด อำเภอชะอำ จังหวัด เพชรบุรี ประจำปี 2561	อุดหนุนงบประมาณให้ที่ทำ การปกครองอำเภอชะอำ	10,000	ชุมชนปลอดปัญหา ยาเสพติด	ประชาชนมีความพึง พอใจร้อยละ 100
		3.โครงการสนับสนุน ป้องกันและแก้ไข ปัญหายาเสพติด อำเภอชะอำ จังหวัด เพชรบุรี ประจำปี 2561	อุดหนุนงบประมาณให้ที่ทำ การปกครองอำเภอชะอำ	10,000	ชุมชนปลอดปัญหา ยาเสพติด	ประชาชนมีความพึง พอใจร้อยละ 100
		4.โครงการจัดกิจกรรม วันต่อต้านยาเสพติด อำเภอชะอำ จังหวัด เพชรบุรี ประจำปี 2561	อุดหนุนงบประมาณให้ที่ทำ การปกครองอำเภอชะอำ	5,000	ชุมชนปลอดปัญหา ยาเสพติด	ประชาชนมีความพึง พอใจร้อยละ 100

ยุทธศาสตร์	แผนงาน	โครงการ	เป้าหมาย (ผลผลิตของโครงการ)	จำนวนเงิน	ผลที่ได้รับ	ตัวชี้วัด (KPI)
การพัฒนาด้าน สังคมและคุณภาพ ชีวิต	แผนงานสร้าง ความเข้มแข็ง ของชุมชน	5.โครงการสำรวจและ จัดเก็บข้อมูลพื้นฐาน	ครัวเรือนทุกครัวเรือนของ 27 หมู่บ้านในเขตเทศบาล ตำบลนายาง	ไม่ใช่ งบประมาณ	ครัวเรือนที่สำรวจ	ครัวเรือนที่จัดเก็บ ข้อมูลร้อยละ 100
		รวม 5 โครงการ		35,000		
การพัฒนาด้าน สังคมและคุณภาพ ชีวิต	แผนงาน บริหารงาน ทั่วไป	1.โครงการจัดงาน พระนครคีรี-เมืองเพชร ครั้งที่ 32 ประจำปี 2561	อุดหนุนงบประมาณให้ สำนักงานจังหวัดเพชรบุรี	20,000	ชาวเพชรบุรีและ นักท่องเที่ยวมีศูนย์รวม แห่งจิตใจ ณ สถาบัน พระมหากษัตริย์ ประชาชนในจังหวัด เพชรบุรีมีรายได้เพิ่มขึ้น	ประชาชนมีความพึง พอใจร้อยละ 100
		2.โครงการงาน พระนครคีรี-เมืองเพชร ครั้งที่ 32 ประจำปี 2561	อุดหนุนงบประมาณให้ทำ การปกครองอำเภอชะอำ	40,000	การเล่นพื้นบ้านของ จังหวัดเพชรบุรี เป็นที่ รู้จักของนักท่องเที่ยว ทั้งชาวไทยและ ชาวต่างชาติ ประเพณี ท้องถิ่นได้รับการสืบ ทอดให้คงอยู่สืบไป	ประชาชนมีความพึง พอใจร้อยละ 100
		จำนวน 2 โครงการ		60,000		
การพัฒนาด้าน เศรษฐกิจและ เศรษฐกิจพอเพียง	แผนงานสร้าง ความเข้มแข็ง ของชุมชน	1.โครงการส่งเสริมและ จัดหาอาชีพให้แก่สตรี และกลุ่มสตรีในเขต เทศบาล	อบรมให้ความรู้แก่ ประชาชนผู้สนใจ กลุ่มสตรี และกลุ่มอาชีพในเขต เทศบาลฯ จำนวน 100 คน	16,840	ประชาชนมีรายได้จาก การประกอบอาชีพ เสริม	ผู้เข้าร่วมโครงการมี ความพึงพอใจใน ภาพรวมต่อการ ดำเนินโครงการ ร้อยละ 100
		รวม 1 โครงการ		16,840		
การพัฒนาด้าน การอนุรักษ์ ทรัพยากร ธรรมชาติและ สิ่งแวดล้อม	แผนงาน สาธารณสุข	1.โครงการสร้าง จิตสำนึกด้านอนุรักษ์ ทรัพยากร ธรรมชาติ และสิ่ง แวดล้อม	อบรมให้ความรู้แก่ ประชาชนในเขตเทศบาลฯ และเจ้าหน้าที่ผู้เกี่ยวข้อง	120,000	ประชาชนมีจิตสำนึก และสามารถเป็นอยู่ รู้ คิด เป็นมิตรกับ สิ่งแวดล้อม	ร้อยละของผู้เข้าร่วม โครงการมีความพึง พอใจในภาพรวมต่อ การดำเนินโครงการ พอใจมาก 41.33 พอใจ 40.83 ปานกลาง 17.83
		รวม 1 โครงการ		120,000		
การพัฒนาด้าน การบริหารจัดการ ที่ดีในองค์กร และ การมีส่วนร่วมของ ประชาชน	แผนงาน บริหารงาน ทั่วไป	1.โครงการอบรมเพิ่ม ประสิทธิภาพบุคลากร เทศบาล	อบรมและศึกษาดาน บุคลากรของเทศบาลฯ ทุกระดับ	290,840	บุคลากรของเทศบาลมี ความรู้ความเข้าใจใน งานที่ปฏิบัติ เกิดความ สามัคคีและร่วมกัน ทำงานเพื่อบริการ ประชาชน	บุคลากรเทศบาล มีความพึงพอใจใน ภาพรวมต่อการ ดำเนินโครงการ ร้อยละ 100
		2.โครงการจัดงาน วันเทศบาล	จัดกิจกรรมวันเทศบาล	5,549	เทศบาลกับประชาชนมี ความสัมพันธ์ที่ดียิ่งขึ้น	ผู้เข้าร่วมกิจกรรม มีความพึงพอใจใน ภาพรวมต่อการ ดำเนินโครงการ ร้อยละ 100
		3.ปรับปรุงระบบเสียง ตามสายและติดตั้งชุด เครื่องรับวิทยุ กระจาย เสียงแบบไร้สาย (UHF - FM) หมู่ที่ 1, 2 ต.เขาใหญ่ อ.ชะอำ จ.เพชรบุรี	ปรับปรุงระบบเสียงตามสาย และติดตั้งเครื่องรับ วิทยุกระจายเสียงแบบไร้ สาย UHF-FM	340,000	ประชาชนได้รับข้อมูล ข่าวสารได้อย่างรวดเร็ว ถูกต้อง และทั่วถึง	ประชาชนมีความพึง พอใจในภาพรวมต่อ การดำเนินโครงการ ร้อยละ 100
		รวม 3 โครงการ		636,389		
		รวมทั้งสิ้น 144โครงการ		94,348,928		

สรุปโครงการเพื่อการพัฒนาท้องถิ่นที่ไม่ได้ดำเนินการและได้ดำเนินการจริง ในปีงบประมาณ

พ.ศ. 2561

ยุทธศาสตร์	โครงการที่ไม่ได้ดำเนินการ		โครงการที่ได้ดำเนินการจริง	
	จำนวนโครงการ	จำนวนเงิน	จำนวนโครงการ	จำนวนเงิน
1. ยุทธศาสตร์การพัฒนาด้านโครงสร้างพื้นฐาน	9	2,662,000	100	56,067,543
2. ยุทธศาสตร์การพัฒนาด้านสังคมและคุณภาพชีวิต	15	1,420,000	39	37,479,056
3. ยุทธศาสตร์การพัฒนาด้านเศรษฐกิจและเศรษฐกิจพอเพียง	2	70,000	1	16,840
4. ยุทธศาสตร์การพัฒนาด้านการอนุรักษ์ทรัพยากรธรรมชาติและสิ่งแวดล้อม	0	0	1	120,000
5. ยุทธศาสตร์การพัฒนาด้านการบริหารจัดการที่ดีในองค์กรและการมีส่วนร่วมของประชาชน	0	0	3	636,389
รวม	26	4,152,000	144	94,319,828

1.3.3 การประเมินผลการนำแผนพัฒนาท้องถิ่นไปสู่การปฏิบัติในเชิงปริมาณ

ยุทธศาสตร์	แผนงาน	โครงการพัฒนา ที่ดำเนินการจริง (จำนวนโครงการ)	จำนวนเงิน ที่ดำเนินการจริง (บาท)	เป้าหมายที่ได้จริง หรือได้ผลจริง (ผลผลิตของโครงการ)
1.การพัฒนาด้านโครงสร้างพื้นฐาน	เคหะและชุมชน	62	49,514,343	ก่อสร้าง ปรับปรุง
	การเกษตร	19	2,790,200	ขุดลอกแหล่งน้ำ
	การพาณิชย์	19	3,763,000	ขยายเขตประปา
2. การพัฒนาด้านสังคมและคุณภาพชีวิต	งบกลาง	3	25,326,500	สงเคราะห์เบี้ยยังชีพ
	การรักษาความสงบภายใน	2	29,100	เสริมสร้างความตระหนักรู้ถึงภัยพิบัติ
	การศึกษา	17	10,709,110	สนับสนุนงบประมาณ
	การศาสนาวัฒนธรรมและนันทนาการ	6	741,950	กิจกรรมอนุรักษ์สืบสานประเพณี
	สาธารณสุข	4	606,496	รณรงค์ ป้องกัน ควบคุมโรค
	สังคมสงเคราะห์	0	0	-
	สร้างความเข้มแข็งของชุมชน	5	35,000	อบรม ให้ความรู้/สนับสนุนงบประมาณ
	บริหารงานทั่วไป	2	60,000	สนับสนุนงบประมาณ
3. การพัฒนาด้านเศรษฐกิจและเศรษฐกิจพอเพียง	สร้างความเข้มแข็งของชุมชน	1	16,840	ส่งเสริมการสร้างอาชีพ
	สาธารณสุข	0	0	-
4.การพัฒนาด้านการอนุรักษ์ทรัพยากรธรรมชาติและสิ่งแวดล้อม	สาธารณสุข	1	120,000	สร้างจิตสำนึก อนุรักษ์ทรัพยากรธรรมชาติและสิ่งแวดล้อม
5. การพัฒนาด้านการบริหารจัดการที่ดีในองค์กรและการมีส่วนร่วมของประชาชน	บริหารงานทั่วไป	3	636,389	ส่งเสริมการมีส่วนร่วม
รวม		144	94,348,928	

1.3.4 การประเมินผลการนำแผนพัฒนาท้องถิ่นไปปฏิบัติเชิงคุณภาพ

ยุทธศาสตร์	แผนงาน	โครงการพัฒนาที่ ดำเนินการจริง (จำนวนโครงการ)	จำนวนเงินที่ ดำเนินการจริง (บาท)	เป้าหมายที่ได้จริง หรือได้ผลจริง (ผลผลิตของโครงการ)	ผลลัพธ์ที่ได้จริงหรือสิ่ง ที่เกิดขึ้นจากเป้าหมาย ที่ประชาชนได้รับ
1.การพัฒนาด้าน โครงสร้างพื้นฐาน	เคหะและชุมชน	62	49,514,343	ก่อสร้าง ปรับปรุง	ถนนได้มาตรฐาน
	การเกษตร	19	2,790,200	ขุดลอกแหล่งน้ำ	มีน้ำใช้เพื่อการเกษตร ลดปัญหาน้ำท่วมขัง
	การพาณิชย์	19	3,763,000	ขยายเขตประปา	มีน้ำใช้อุปโภค บริโภค
2. การพัฒนาด้าน สังคมและคุณภาพ ชีวิต	งบกลาง	3	25,326,500	สงเคราะห์เบี้ยยังชีพ	มีคุณภาพชีวิตที่ดีขึ้น
	การรักษาความสงบ ภายใน	2	29,100	เสริมสร้างความ ตระหนักรู้ถึงภัยพิบัติ	มีความปลอดภัยในชีวิต และทรัพย์สิน
	การศึกษา	17	10,709,110	สนับสนุนงบประมาณ	มีคุณภาพชีวิตที่ดีขึ้น
	การศาสนาวัฒนธรรม และนันทนาการ	6	741,950	กิจกรรมอนุรักษ์ สืบสานประเพณี	สืบทอดประเพณี มีคุณภาพชีวิตที่ดีขึ้น
	สาธารณสุข	4	606,496	รณรงค์ ป้องกัน ควบคุมโรค	มีคุณภาพชีวิตที่ดีขึ้น
	สังคมสงเคราะห์	0	0	-	-
	สร้างความเข้มแข็ง ของชุมชน	5	35,000	อบรม ให้ความรู้/ สนับสนุนงบประมาณ	มีคุณภาพชีวิตที่ดีขึ้น
	บริหารงานทั่วไป	2	60,000	สนับสนุนงบประมาณ	เศรษฐกิจภาคการ ท่องเที่ยวดีขึ้น
3. การพัฒนาด้าน เศรษฐกิจและ เศรษฐกิจพอเพียง	สร้างความเข้มแข็ง ของชุมชน	1	16,840	ส่งเสริมการสร้างอาชีพ	มีรายได้เพิ่มขึ้น
	สาธารณสุข	0	0	-	-
4.การพัฒนาด้าน การอนุรักษ์ ทรัพยากรธรรมชาติและ สิ่งแวดล้อม	สาธารณสุข	1	120,000	สร้างจิตสำนึก อนุรักษ์ ทรัพยากรธรรมชาติและ สิ่งแวดล้อม	มีคุณภาพชีวิตที่ดีขึ้น
5. การพัฒนาด้าน การบริหารจัดการที่ ดีในองค์กร และการมีส่วนร่วม ของประชาชน	บริหารงานทั่วไป	3	636,389	ส่งเสริมการมีส่วนร่วม	มีความตระหนักรู้ใน หน้าที่ และการมี ส่วนร่วม
รวม		144	94,348,928		

1.4 ผลที่ได้จากการดำเนินงานในปีงบประมาณ พ.ศ. 2561

1.4.1 ผลที่ได้รับ/ผลสำคัญ

ยุทธศาสตร์	แผนงาน	โครงการพัฒนา	จำนวนเงิน ที่ได้ดำเนินการจริง	ผลที่ได้จริง หรือผลสำคัญ	ตัวชี้วัด (KPI)
1.การพัฒนาด้าน โครงสร้างพื้นฐาน	เคหะและชุมชน	62	49,514,343	ถนนได้มาตรฐาน	พอใจ 100.00
	การเกษตร	19	2,790,200	มีน้ำใช้เพื่อการเกษตร ลดปัญหาน้ำท่วมขัง	พอใจ 100.00
	การพาณิชย์	19	3,763,000	มีน้ำใช้อุปโภค บริโภค	พอใจ 100.00

ยุทธศาสตร์	แผนงาน	โครงการพัฒนา	จำนวนเงิน ที่ได้ดำเนินการจริง	ผลที่ได้จริง หรือผลสำคัญ	ตัวชี้วัด (KPI)
2. การพัฒนาด้าน สังคมและคุณภาพ ชีวิต	งบทกลาง	3	25,326,500	คุณภาพชีวิตดีขึ้น	พอใจ 100.00
	การรักษาความสงบ ภายใน	2	29,100	มีความปลอดภัยในชีวิต และทรัพย์สิน	พอใจ 100.00
	การศึกษา	17	10,709,110	มีคุณภาพชีวิตที่ดีขึ้น	พอใจ 100.00
	การศาสนา วัฒนธรรม และ นันทนาการ	6	741,950	สืบทอดประเพณี มีคุณภาพชีวิตที่ดีขึ้น	พอใจ 100.00
	สาธารณสุข	4	606,496	มีคุณภาพชีวิตที่ดีขึ้น	พอใจ 100.00
	สังคมสงเคราะห์	0	0	-	-
	สร้างความเข้มแข็ง ของชุมชน	5	35,000	มีคุณภาพชีวิตที่ดีขึ้น	พอใจ 100.00
	บริหารงานทั่วไป	2	60,000	เศรษฐกิจภาคการ ท่องเที่ยวดีขึ้น	พอใจ 100.00
3. การพัฒนาด้าน เศรษฐกิจและ เศรษฐกิจพอเพียง	สร้างความเข้มแข็ง ของชุมชน	1	16,840	มีรายได้เพิ่มขึ้น	พอใจ 100.00
	สาธารณสุข	0	0	-	-
4. การพัฒนาด้าน การอนุรักษ์ ทรัพยากรธรรมชาติและ สิ่งแวดล้อม	สาธารณสุข	1	120,000	มีคุณภาพชีวิตที่ดีขึ้น	พอใจ 100.00
5. การพัฒนาด้าน การบริหารจัดการที่ ดีในองค์กรและการ มีส่วนร่วมของ ประชาชน	บริหารงานทั่วไป	3	636,389	มีความตระหนักรู้ใน หน้าที่ และการมี ส่วนร่วม	พอใจ 100.00
รวม		144	94,348,928		

1.4.2 ผลกระทบ

ยุทธศาสตร์	แผนงาน	โครงการ พัฒนา	จำนวนเงินที่ ดำเนินการจริง	ผลที่ได้รับจริง หรือผลที่สำคัญ	ตัวชี้วัด (KPI)	ผลกระทบ
1. การพัฒนาด้าน โครงสร้างพื้นฐาน	เคหะและชุมชน	62	49,514,343	ถนนได้มาตรฐาน	พอใจ 00.00	มีฝุ่นละออง เล็กน้อย
	การเกษตร	19	2,790,200	มีน้ำใช้เพื่อการเกษตร ลดปัญหาน้ำท่วมขัง	พอใจ 00.00	ไม่มีผลกระทบ
	การพาณิชย์	19	3,763,000	มีน้ำใช้อุปโภค บริโภค	พอใจ 100.00	ไม่มีผลกระทบ
2. การพัฒนาด้าน สังคมและคุณภาพ ชีวิต	งบทกลาง	3	25,326,500	คุณภาพชีวิตดีขึ้น	พอใจ 100.00	ไม่มีผลกระทบ
	การรักษาความสงบ ภายใน	2	29,100	มีความปลอดภัยใน ชีวิตและทรัพย์สิน	พอใจ 100.00	ไม่มีผลกระทบ
	การศึกษา	17	10,709,110	มีคุณภาพชีวิตที่ดีขึ้น	พอใจ 100.00	ไม่มีผลกระทบ
	การศาสนาวัฒนธรรม และนันทนาการ	6	741,950	สืบทอดประเพณี มีคุณภาพชีวิตที่ดีขึ้น	พอใจ 100.00	ไม่มีผลกระทบ
	สาธารณสุข	4	606,496	มีคุณภาพชีวิตที่ดีขึ้น	พอใจ 100.00	ไม่มีผลกระทบ
	สังคมสงเคราะห์	0	0	-	-	-
	สร้างความเข้มแข็ง ของชุมชน	5	35,000	มีคุณภาพชีวิตที่ดีขึ้น	พอใจ 100.00	ไม่มีผลกระทบ

ยุทธศาสตร์	แผนงาน	โครงการพัฒนา	จำนวนเงินที่ดำเนินการจริง	ผลที่ได้รับจริงหรือผลที่สำคัญ	ตัวชี้วัด (KPI)	ผลกระทบ
	บริหารงานทั่วไป	2	60,000	เศรษฐกิจภาคการท่องเที่ยวที่ยืดหยุ่น	พอใจ100.00	ไม่มีผลกระทบ
3. การพัฒนาด้านเศรษฐกิจและเศรษฐกิจพอเพียง	สร้างความเข้มแข็งของชุมชน	1	16,840	มีรายได้เพิ่มขึ้น	พอใจ100.00	ไม่มีผลกระทบ
	สาธารณสุข	0	0	-	-	-
4.การพัฒนาด้านการอนุรักษ์ทรัพยากรธรรมชาติและสิ่งแวดล้อม	สาธารณสุข	1	120,000	มีคุณภาพชีวิตที่ดีขึ้น	พอใจ100.00	ไม่มีผลกระทบ
5. การพัฒนาด้านการบริหารจัดการที่ดีในองค์กรและการมีส่วนร่วมของประชาชน	บริหารงานทั่วไป	3	636,389	มีความตระหนักรู้ในหน้าที่ และการมีส่วนร่วม	พอใจ100.00	ไม่มีผลกระทบ
รวม		144	94,348,928			

1.5 ปัญหา อุปสรรคการดำเนินงานที่ผ่านมาและแนวทางการแก้ไข ปีงบประมาณ พ.ศ. 2561

ลำดับ	โครงการพัฒนา	ปัญหาหรืออุปสรรค	แนวทางการแก้ไข	ความเห็นของผู้บริหาร
-	-	-	-	-

2. แนวทางการติดตามและประเมินผล ปีงบประมาณ พ.ศ. 2562

2.1 การติดตามและประเมินยุทธศาสตร์

2.1.1 ความสัมพันธ์ระหว่างแผนพัฒนาระดับมหภาค

1) ยุทธศาสตร์การพัฒนาด้านโครงสร้างพื้นฐาน ของเทศบาลตำบลนาอาจ มีความสัมพันธ์สอดคล้องกับยุทธศาสตร์ชาติ 20 ปี ได้แก่ ยุทธศาสตร์ด้านการสร้างความสามารถในการแข่งขัน สอดคล้องกับแผนพัฒนาเศรษฐกิจและสังคมแห่งชาติ ฉบับที่ 12 ยุทธศาสตร์ด้านการพัฒนาโครงสร้างพื้นฐานและระบบโลจิสติกส์ ซึ่งกำหนดให้เทศบาลตำบลนาอาจดำเนินการในเรื่องการพัฒนาระบบโครงสร้างพื้นฐาน ระบบสาธารณูปโภค-สาธารณูปการ ซึ่งสอดคล้องกับยุทธศาสตร์กลุ่มจังหวัด การพัฒนาด้านโครงสร้างพื้นฐานและศักยภาพสินค้าและบริการเพื่อการท่องเที่ยว การค้า และพื้นที่เศรษฐกิจ และจังหวัดเพชรบุรีได้กำหนดเป้าประสงค์ไว้ดังนี้ (1) เพชรบุรีมีความเติบโตทางด้านเศรษฐกิจ มีการกระจายรายได้สู่ชุมชน ประชาชนมีอาชีพและรายได้ที่มั่นคง เศรษฐกิจฐานชุมชนเข้มแข็ง (2) การคมนาคมขนส่ง และระบบโลจิสติกส์จังหวัด สะดวก ปลอดภัย เชื่อมโยงอย่างเป็นระบบ รองรับการค้า การเกษตร การท่องเที่ยว และการพัฒนา (3) อุตสาหกรรมบริการท่องเที่ยวที่มีความเข้มแข็ง ครบวงจร เชื่อมโยงระหว่างจังหวัด กลุ่มจังหวัด ยกกระดับสู่ภูมิภาค อาเซียน และนานาชาติ (4) ผลผลิตและผลิตภัณฑ์ทางการเกษตรมีคุณภาพมาตรฐานการส่งออก สินค้าทางการเกษตรสามารถสร้างรายได้ให้กับจังหวัด สร้างงาน อาชีพ และรายได้แก่ชุมชนประชาชน (5) ภาครัฐมีความพร้อมในการหนุนเสริมการพัฒนาโมเดลเศรษฐกิจ 4.0 ตามยุทธศาสตร์ที่ 1 การพัฒนาความมั่นคงด้านเศรษฐกิจจากฐานการท่องเที่ยว การค้า การบริการ และการเกษตรแบบครบวงจร

2) ยุทธศาสตร์การพัฒนาด้านสังคมและคุณภาพชีวิต มีความสัมพันธ์สอดคล้องกับยุทธศาสตร์ชาติ 20 ปี ได้แก่ ยุทธศาสตร์การพัฒนาเสริมสร้างศักยภาพคน สอดคล้องกับแผนพัฒนาเศรษฐกิจและสังคมแห่งชาติ ฉบับที่ 12 ยุทธศาสตร์ด้านการเสริมสร้างและพัฒนาศักยภาพทุนมนุษย์ ซึ่งกำหนดให้เทศบาลตำบลนาอาจดำเนินการในเรื่องการพัฒนาสังคมและคุณภาพชีวิต และส่งเสริมการศึกษา กีฬา ศิลปวัฒนธรรม จารีตประเพณี และจังหวัดเพชรบุรีได้กำหนดเป้าประสงค์ไว้ ดังนี้ (1) เพชรบุรีเป็นเมืองน่าอยู่ คนสุขภาพดี ปัญหาความไม่ปลอดภัย ปัญหาสังคมของจังหวัดในทุกด้านลดลงอย่างต่อเนื่องจนผ่านเกณฑ์มาตรฐานและเป้าหมายการพัฒนาประเทศ (2) เพชรบุรีเมืองแห่งการเรียนรู้ ประชาชน ชุมชนตื่นตัวต่อการเปลี่ยนแปลง จังหวัดเพชรบุรีมีความพร้อมในการเป็นเมืองที่พอเพียงของประเทศ (3) หมู่บ้านมีศักยภาพในการพึ่งตนเองสูง ประชาชนมีวิถีชีวิตด้วยหลักปรัชญาของเศรษฐกิจพอเพียงที่เข้มแข็งเพิ่มมากขึ้นอย่างต่อเนื่อง (4) องค์กรภาครัฐมีสมรรถนะสูง บุคลากรมีคุณภาพ การบริหารจัดการมีธรรมาภิบาล การบริการขององค์กรภาครัฐและประสิทธิภาพในการขับเคลื่อนการพัฒนาจังหวัดพัฒนาสู่สากล

3) ยุทธศาสตร์การพัฒนาด้านเศรษฐกิจและเศรษฐกิจพอเพียง ของเทศบาลตำบลนาอาจ มีความสัมพันธ์สอดคล้องกับยุทธศาสตร์ชาติ 20 ปี ได้แก่ ยุทธศาสตร์ด้านการสร้างความสามารถในการแข่งขัน สอดคล้องกับแผนพัฒนาเศรษฐกิจและสังคมแห่งชาติ ฉบับที่ 12 ยุทธศาสตร์ด้านการสร้างความเข้มแข็งทางเศรษฐกิจและแข่งขันได้อย่างยั่งยืน ซึ่งกำหนดให้เทศบาลตำบลนาอาจดำเนินการในเรื่องการพัฒนาด้านเศรษฐกิจ ตลอดจนส่งเสริมด้านการเกษตรและเศรษฐกิจพอเพียง ซึ่งสอดคล้องกับยุทธศาสตร์กลุ่มจังหวัด การพัฒนาด้านโครงสร้างพื้นฐานและศักยภาพสินค้าและบริการเพื่อการท่องเที่ยว การค้า และพื้นที่เศรษฐกิจ การเสริมสร้างและพัฒนาต้นทุนทางทรัพยากรภาคการเกษตร และจังหวัดเพชรบุรีได้กำหนดเป้าประสงค์ไว้ดังนี้ (1) เพชรบุรีเมืองแห่งการเรียนรู้ ประชาชน ชุมชนตื่นตัวต่อการเปลี่ยนแปลง จังหวัดเพชรบุรีมีความพร้อมในการเป็นเมืองที่พอเพียงของประเทศ (2) หมู่บ้านมีศักยภาพในการพึ่งตนเองสูง ประชาชนมีวิถีชีวิตด้วยหลักปรัชญาของเศรษฐกิจพอเพียงที่เข้มแข็งเพิ่มมากขึ้นอย่างต่อเนื่อง

4) ยุทธศาสตร์การพัฒนาด้านการอนุรักษ์ทรัพยากรธรรมชาติและสิ่งแวดล้อม ของเทศบาลตำบล นายาง มีความสัมพันธ์สอดคล้องกับยุทธศาสตร์ชาติ ๒๐ ปี ได้แก่ ยุทธศาสตร์ด้านการสร้างความเติบโตบนคุณภาพชีวิตที่เป็นมิตรกับสิ่งแวดล้อม สอดคล้องกับแผนพัฒนาเศรษฐกิจและสังคมแห่งชาติ ฉบับที่ ๑๒ ยุทธศาสตร์ด้านการเติบโตที่เป็นมิตรกับสิ่งแวดล้อมเพื่อการพัฒนาอย่างยั่งยืน ซึ่งกำหนดให้เทศบาลตำบลนายางดำเนินการในเรื่องการส่งเสริมการอนุรักษ์ทรัพยากรธรรมชาติและสิ่งแวดล้อม ซึ่งสอดคล้องกับยุทธศาสตร์กลุ่มจังหวัด การอนุรักษ์ทรัพยากรธรรมชาติและสิ่งแวดล้อม และจังหวัดเพชรบุรีได้กำหนดเป้าประสงค์ไว้ดังนี้ (1) พื้นที่ป่าเพิ่มมากขึ้น ทรัพยากรธรรมชาติมีความอุดมสมบูรณ์ ปัญหาภัยธรรมชาติลดลงอย่างต่อเนื่อง (2) จังหวัดเพชรบุรี มีดิน น้ำ ทรัพยากรธรรมชาติและสิ่งแวดล้อมที่เอื้อต่อการพัฒนาการเกษตรคุณภาพ (3) การบริหารจัดการภัยพิบัติทางธรรมชาติมีประสิทธิภาพ ทุกภาคส่วนมีส่วนร่วมจนสามารถลดปัญหาได้อย่างต่อเนื่อง (4) จังหวัดเพชรบุรี มีสิ่งแวดล้อมที่ดี สามารถจัดการปัญหาทางสิ่งแวดล้อมได้ทั่วทุกพื้นที่ (5) จังหวัดมีศักยภาพทางพลังงาน สามารถจัดการพลังงานเพื่อลดต้นทุนทางการเกษตรและหนุนเสริมการพัฒนาคุณภาพชีวิตที่ดีแก่ประชาชน

5) ยุทธศาสตร์การพัฒนาด้านการบริหารจัดการที่ดีในองค์กรและการมีส่วนร่วมของประชาชนของเทศบาลตำบลนายาง มีความสัมพันธ์สอดคล้องกับยุทธศาสตร์ชาติ ๒๐ ปี ได้แก่ ยุทธศาสตร์การพัฒนาเสริมสร้างศักยภาพคน สอดคล้องกับแผนพัฒนาเศรษฐกิจและสังคมแห่งชาติ ฉบับที่ ๑๒ ยุทธศาสตร์ด้านการเสริมสร้างและพัฒนาศักยภาพทุนมนุษย์ การบริหารจัดการในภาครัฐ การป้องกันการทุจริตประพฤตมิชอบและธรรมาภิบาลในสังคมไทย ซึ่งกำหนดให้เทศบาลตำบลนายางดำเนินการในเรื่องการพัฒนาการบริหารจัดการที่ดีและส่งเสริมการมีส่วนร่วมของประชาชน และจังหวัดเพชรบุรีได้กำหนดเป้าประสงค์ไว้ดังนี้ (1) องค์กรภาครัฐมีสมรรถนะสูง บุคลากรมีคุณภาพ การบริหารจัดการมีธรรมาภิบาล การบริการขององค์กรภาครัฐและประสิทธิภาพในการขับเคลื่อนการพัฒนาจังหวัดพัฒนาสู่สากล

ซึ่งเทศบาลตำบลนายางได้กำหนดให้ยุทธศาสตร์ของเทศบาลตำบลนายางสอดคล้องเชื่อมโยงกันในประเด็นยุทธศาสตร์ดังกล่าว

2.1.2 ยุทธศาสตร์ของเทศบาลตำบลนายาง

1) เทศบาลตำบลนายาง ได้กำหนดวิสัยทัศน์ไว้ว่า “เทศบาลตำบลนายางเป็นเมืองน่าอยู่ ประชาชนมีคุณภาพชีวิตที่ดี มีความสุข” ซึ่งวิสัยทัศน์ดังกล่าวแสดงให้เห็นถึงความมุ่งมั่นในการพัฒนาท้องถิ่นในด้านเศรษฐกิจและสังคม จะเห็นได้จากการกำหนดยุทธศาสตร์ไว้ ดังนี้

1.1 ยุทธศาสตร์การพัฒนาด้านโครงสร้างพื้นฐาน โดยกำหนดโครงการ จำนวน 36 โครงการ ปรากฏในแผนงาน ดังนี้

1. แผนงานเคหะและชุมชน พบว่าจำนวนโครงการ 12 โครงการได้ดำเนินการจนเกิดผลสัมฤทธิ์ตามวัตถุประสงค์ที่ตั้งไว้ หรือคิดเป็นร้อยละ 16.67 ของโครงการที่ดำเนินการจริงทั้งหมด

2. แผนงานการเกษตร จำนวนโครงการ 7 โครงการได้ดำเนินการจนเกิดผลสัมฤทธิ์ตามวัตถุประสงค์ที่ตั้งไว้ หรือคิดเป็นร้อยละ 9.72 ของโครงการที่ดำเนินการจริงทั้งหมด

3. แผนงานการพาณิชย์ พบว่าจำนวนโครงการ 5 โครงการได้ดำเนินการจนเกิดผลสัมฤทธิ์ตามวัตถุประสงค์ที่ตั้งไว้ หรือคิดเป็นร้อยละ 6.94 ของโครงการที่ดำเนินการจริงทั้งหมด

1.2 ยุทธศาสตร์การพัฒนาด้านสังคมและคุณภาพชีวิต โดยกำหนดโครงการ จำนวน 58 โครงการ ปรากฏในแผนงาน ดังนี้

1. แผนงานกลาง พบว่าจำนวนโครงการ 3 โครงการได้ดำเนินการจนเกิดผลสัมฤทธิ์ตามวัตถุประสงค์ที่ตั้งไว้ หรือคิดเป็นร้อยละ 4.17 ของโครงการที่ดำเนินการจริงทั้งหมด

2. แผนงานการรักษาความสงบภายใน พบว่าจำนวนโครงการ 1 โครงการได้ดำเนินการจนเกิดผลสัมฤทธิ์ตามวัตถุประสงค์ที่ตั้งไว้ หรือคิดเป็นร้อยละ 1.39 ของโครงการที่ดำเนินการจริงทั้งหมด

3. แผนงานการศึกษา พบว่าจำนวนโครงการ 20 โครงการได้ดำเนินการจนเกิดผลสัมฤทธิ์ตามวัตถุประสงค์ที่ตั้งไว้ หรือคิดเป็นร้อยละ 27.78 ของโครงการที่ดำเนินการจริงทั้งหมด

4. แผนงานสาธารณสุข พบว่าจำนวนโครงการ 6 โครงการได้ดำเนินการจนเกิดผลสัมฤทธิ์ตามวัตถุประสงค์ที่ตั้งไว้ หรือคิดเป็นร้อยละ 8.33 ของโครงการที่ดำเนินการจริงทั้งหมด

5. แผนงานสังคมสงเคราะห์ พบว่าจำนวนโครงการ 0 โครงการได้ดำเนินการจนเกิดผลสัมฤทธิ์ตามวัตถุประสงค์ที่ตั้งไว้ หรือคิดเป็นร้อยละ 0.00 ของโครงการที่ดำเนินการจริงทั้งหมด

6. แผนงานสร้างความเข้มแข็งของชุมชน พบว่าจำนวนโครงการ 4 โครงการได้ดำเนินการจนเกิดผลสัมฤทธิ์ตามวัตถุประสงค์ที่ตั้งไว้ หรือคิดเป็นร้อยละ 5.56 ของโครงการที่ดำเนินการจริงทั้งหมด

7. แผนงานการศาสนา วัฒนธรรมและนันทนาการ พบว่าจำนวนโครงการ 9 โครงการได้ดำเนินการจนเกิดผลสัมฤทธิ์ตามวัตถุประสงค์ที่ตั้งไว้ หรือคิดเป็นร้อยละ 12.50 ของโครงการที่ดำเนินการจริงทั้งหมด

8. แผนงานบริหารงานทั่วไป พบว่าจำนวนโครงการ 2 โครงการได้ดำเนินการจนเกิดผลสัมฤทธิ์ตามวัตถุประสงค์ที่ตั้งไว้ หรือคิดเป็นร้อยละ 2.78 ของโครงการที่ดำเนินการจริงทั้งหมด

1.3 ยุทธศาสตร์การพัฒนาด้านเศรษฐกิจและเศรษฐกิจพอเพียง โดยกำหนดโครงการ จำนวน 3 โครงการ ปรากฏในแผนงาน ดังนี้

1. แผนงานสร้างความเข้มแข็งของชุมชน พบว่าจำนวนโครงการ 0 โครงการได้ดำเนินการจนเกิดผลสัมฤทธิ์ตามวัตถุประสงค์ที่ตั้งไว้ หรือคิดเป็นร้อยละ 0.00 ของโครงการที่ดำเนินการจริงทั้งหมด

2. แผนงานสาธารณสุข พบว่าจำนวนโครงการ 0 โครงการได้ดำเนินการจนเกิดผลสัมฤทธิ์ตามวัตถุประสงค์ที่ตั้งไว้ หรือคิดเป็นร้อยละ 0.00 ของโครงการที่ดำเนินการจริงทั้งหมด

1.4 ยุทธศาสตร์การพัฒนาด้านการอนุรักษ์ทรัพยากรธรรมชาติและสิ่งแวดล้อม โดยกำหนดโครงการ จำนวน 1 โครงการ ปรากฏในแผนงาน ดังนี้

1. แผนงานสาธารณสุข พบว่าจำนวนโครงการ 1 โครงการได้ดำเนินการจนเกิดผลสัมฤทธิ์ตามวัตถุประสงค์ที่ตั้งไว้ หรือคิดเป็นร้อยละ 1.39 ของโครงการที่ดำเนินการจริงทั้งหมด

1.5 ยุทธศาสตร์การพัฒนาด้านการบริหารจัดการที่ดีในองค์กร และการมีส่วนร่วมของประชาชน โดยกำหนดโครงการ จำนวน 4 โครงการ ปรากฏในแผนงาน ดังนี้

1. แผนงานบริหารงานทั่วไป พบว่าจำนวนโครงการ 3 โครงการได้ดำเนินการจนเกิดผลสัมฤทธิ์ตามวัตถุประสงค์ที่ตั้งไว้ หรือคิดเป็นร้อยละ 4.17 ของโครงการที่ดำเนินการจริงทั้งหมด

2.1.3 การวิเคราะห์เพื่อพัฒนาท้องถิ่น

ยุทธศาสตร์ชาติ 20 ปี	แผนพัฒนาเศรษฐกิจและสังคมแห่งชาติ ฉบับที่ 12	ยุทธศาสตร์กลุ่มจังหวัด/ภาค	ยุทธศาสตร์จังหวัด	ยุทธศาสตร์ของ อปท. ในเขตจังหวัดเพชรบุรี	ยุทธศาสตร์ของเทศบาลตำบลนายาง	โครงการเพื่อการพัฒนาท้องถิ่น	
						ตามแผน	ดำเนินการจริง
ด้านการสร้างความสามารถในการแข่งขัน	ด้านการพัฒนาโครงสร้างพื้นฐานและระบบโลจิสติกส์	การพัฒนาด้านโครงสร้างพื้นฐานและศักยภาพสินค้าและบริการเพื่อการท่องเที่ยวการค้าและพื้นที่เศรษฐกิจ	การพัฒนาความมั่นคงด้านเศรษฐกิจจากฐานการท่องเที่ยว การค้า การบริการ และการเกษตรแบบครบวงจร	การพัฒนาด้านโครงสร้างพื้นฐาน	การพัฒนาด้านโครงสร้างพื้นฐาน	48	36
การพัฒนาเสริมสร้างศักยภาพคน	การเสริมสร้างและพัฒนาศักยภาพทุนมนุษย์	-	การเสริมสร้างความมั่นคง ความสงบเรียบร้อยและสังคมคุณภาพที่พึ่งตนเองได้ด้วย ศาสตร์พระราชา	- การพัฒนาด้านการส่งเสริม การศึกษาและคุณภาพชีวิต - การพัฒนาด้านการจัดระเบียบ ชุมชน สังคม และการรักษาความสงบเรียบร้อย -การพัฒนาด้านศาสนา ศิลปวัฒนธรรม จารีตประเพณี และภูมิปัญญาท้องถิ่น	การพัฒนาด้านสังคมและคุณภาพชีวิต	59	48
ด้านการสร้างความสามารถในการแข่งขัน	การสร้างความเข้มแข็งทางเศรษฐกิจและแข่งขันได้อย่างยั่งยืน	- การพัฒนาด้านโครงสร้างพื้นฐานและ ศักยภาพสินค้าและบริการเพื่อการท่องเที่ยว การค้าและพื้นที่เศรษฐกิจ - เสริมสร้างและพัฒนา ต้นทุนทางทรัพยากรภาค การเกษตร	การพัฒนาความมั่นคงด้านเศรษฐกิจจากฐานการท่องเที่ยว การค้า การบริการ และการเกษตรแบบครบวงจร	การพัฒนาด้านการวางแผน ส่งเสริมการลงทุน พาณิชยกรรม เศรษฐกิจพอเพียงและการท่องเที่ยว	การพัฒนาด้านเศรษฐกิจและเศรษฐกิจพอเพียง	3	0
ด้านการสร้างความเติบโต บนคุณภาพชีวิตที่เป็นมิตรกับสิ่งแวดล้อม	ด้านการเติบโตที่เป็นมิตรกับสิ่งแวดล้อมเพื่อพัฒนาอย่างยั่งยืน	อนุรักษ์ทรัพยากรธรรมชาติและสิ่งแวดล้อม	การบริหารจัดการทรัพยากรธรรมชาติและสิ่งแวดล้อมอย่างสมดุลและยั่งยืน	การพัฒนาด้านการบริหารจัดการ และการอนุรักษ์ทรัพยากรธรรมชาติและสิ่งแวดล้อม	การพัฒนาด้านการอนุรักษ์ทรัพยากรธรรมชาติและสิ่งแวดล้อม	1	1

ยุทธศาสตร์ชาติ 20 ปี	แผนพัฒนาเศรษฐกิจและสังคมแห่งชาติ ฉบับที่ 12	ยุทธศาสตร์กลุ่มจังหวัด/ภาค	ยุทธศาสตร์จังหวัด	ยุทธศาสตร์ของ อปท. ในเขตจังหวัดเพชรบุรี	ยุทธศาสตร์ของเทศบาลตำบลนายาง	โครงการเพื่อการพัฒนาท้องถิ่น	
						ตามแผน	ดำเนินการจริง
การพัฒนาเสริมสร้างศักยภาพคน	- การเสริมสร้างและพัฒนาศักยภาพทุนมนุษย์ - การบริหารจัดการในภาครัฐ การป้องกันการทุจริตประพฤติมิชอบ และธรรมาภิบาลในสังคมไทย	-	การเสริมสร้างความมั่นคง ความสงบเรียบร้อย และสังคมคุณภาพที่พึ่งตนเองได้ด้วยศาสตร์พระราชา	การพัฒนาด้านกระบวนการบริหารจัดการที่ดีในองค์กรและการมีส่วนร่วมของประชาชน	การพัฒนาด้านการบริหารจัดการที่ดีในองค์กรและการมีส่วนร่วมของประชาชน	3	3
					รวม	114	88

- 1) โครงการเพื่อการพัฒนาท้องถิ่นดำเนินการจริงตามยุทธศาสตร์ที่กำหนดไว้ จำนวน 88 โครงการ จากจำนวนโครงการทั้งหมด 102 โครงการ
- 2) โครงการเพื่อการพัฒนาท้องถิ่นตามแผนพัฒนาท้องถิ่น 114 โครงการ ดำเนินการจริง 88 โครงการ หรือคิดเป็นร้อยละ 77.19 ของจำนวนโครงการที่ปรากฏตามแผนพัฒนาท้องถิ่น (ปีงบประมาณ พ.ศ. 2562)
- 3) จำนวนยุทธศาสตร์ที่ไม่สามารถดำเนินการได้คือ ยุทธศาสตร์ด้านการพัฒนาด้านเศรษฐกิจและเศรษฐกิจพอเพียง จำนวน 3 โครงการ คิดเป็นร้อยละ 2.63 ของจำนวนโครงการที่ปรากฏตามแผนพัฒนาท้องถิ่น (ปีงบประมาณ พ.ศ. 2562)

2.2 การติดตามและประเมินผลโครงการ ปีงบประมาณ พ.ศ. 2562

1) ยุทธศาสตร์การพัฒนาและแผนงาน

ยุทธศาสตร์	ด้าน	แผนงาน	หน่วยงานรับผิดชอบหลัก	หน่วยสนับสนุน	ดำเนินการจริง	
					จำนวนโครงการ	จำนวนเงิน (บาท)
การพัฒนาโครงสร้างพื้นฐาน	บริการชุมชนและสังคม	เคหะและชุมชน	กองช่าง	กองคลัง	12	7,574,000
	การเศรษฐกิจ	การเกษตร	กองช่าง	กองคลัง	7	1,711,000
	การเศรษฐกิจ	การพาณิชย์	กองการประปา	กองช่าง	5	2,109,000
การพัฒนาด้านสังคมและคุณภาพชีวิต	การดำเนินงานอื่น	งบกลาง	กองสวัสดิการสังคม	กองคลัง สำนักปลัดเทศบาล	3	27,453,800
	บริการชุมชนและสังคม	การศึกษา	กองการศึกษา	กองคลัง สำนักปลัดเทศบาล กองสาธารณสุขและสิ่งแวดล้อม กองสวัสดิการสังคม กองช่าง กองการประปา	20	12,426,156
	บริการชุมชนและสังคม	สาธารณสุข	กองสาธารณสุขและสิ่งแวดล้อม	กองคลัง สำนักปลัดเทศบาล กองสวัสดิการสังคม	6	1,102,496
	บริการชุมชนและสังคม	สังคมสงเคราะห์	กองสวัสดิการสังคม	กองคลัง สำนักปลัดเทศบาล กองสาธารณสุขและสิ่งแวดล้อม กองการศึกษา	0	0
	บริการชุมชนและสังคม	สร้างความเข้มแข็งของชุมชน	กองสวัสดิการสังคม	กองคลัง สำนักปลัดเทศบาล กองสาธารณสุขและสิ่งแวดล้อม กองการศึกษา	3	20,000

ยุทธศาสตร์	ด้าน	แผนงาน	หน่วยงานรับผิดชอบหลัก	หน่วยสนับสนุน	ดำเนินการจริง	
					จำนวนโครงการ	จำนวนเงิน (บาท)
การพัฒนาด้านสังคมและคุณภาพชีวิต	บริการชุมชนและสังคม	การศาสนาวัฒนธรรมและนันทนาการ	กองการศึกษา กองสวัสดิการสังคม	กองคลัง สำนักปลัดเทศบาล กองสาธารณสุขและสิ่งแวดล้อม กองช่าง กองการประปา	9	1,914,430
	บริหารทั่วไป	การรักษาความสงบภายใน บริหารงานทั่วไป	สำนักปลัดเทศบาล	กองคลัง	4	61,100
การพัฒนาด้านเศรษฐกิจและเศรษฐกิจพอเพียง	บริการชุมชนและสังคม	สร้างความเข้มแข็งของชุมชน	กองสวัสดิการสังคม	กองคลัง สำนักปลัดเทศบาล กองสาธารณสุขและสิ่งแวดล้อม	0	0
	บริการชุมชนและสังคม	สาธารณสุข	กองสาธารณสุขและสิ่งแวดล้อม	กองคลัง สำนักปลัดเทศบาล กองสาธารณสุขและสิ่งแวดล้อม	0	0
การพัฒนาด้านการอนุรักษ์ทรัพยากรธรรมชาติและสิ่งแวดล้อม	บริการชุมชนและสังคม	สาธารณสุข	กองสาธารณสุขและสิ่งแวดล้อม	กองคลัง สำนักปลัดเทศบาล กองสาธารณสุขและสิ่งแวดล้อม กองสวัสดิการสังคม	1	95,827
การพัฒนาด้านการบริหารจัดการที่ดีในองค์กรและการมีส่วนร่วมของประชาชน	บริหารทั่วไป	บริหารงานทั่วไป	สำนักปลัดเทศบาล	กองคลัง กองสวัสดิการสังคม กองช่าง กองการประปา กองการศึกษา	3	680,204
รวม					73	55,1480,013

2) ผลการนำแผนพัฒนาท้องถิ่นไปสู่การปฏิบัติ

1. ยุทธศาสตร์การพัฒนาด้านโครงสร้างพื้นฐาน							
1.1 แผนงานเคหะและชุมชน							
ที่	โครงการ	แหล่งที่มา งบประมาณ	งบประมาณ อนุมัติ	วงเงินตาม สัญญา	คู่สัญญา/ วันที่เซ็นสัญญา	ระยะเวลา ดำเนินงาน (วัน)	ผลการดำเนินงาน
ตำบลนายาง							
1	วางท่อระบายน้ำ ค.ส.ล. พร้อมบ่อพัก บริเวณบ้าน นายแฉล้ม หมู่ที่ 6 ต.นายาง อ.ชะอำ จ.เพชรบุรี	เทศบัญญัติ	146,000	146,000 (ฎ 771/2562)	หจก.โชคสุชิน คอนสตรัคชั่น (เลขที่สัญญา 18/2562) 25 มี.ค.2562	60	ท่อระบายน้ำ ค.ส.ล.พร้อมบ่อพัก ท่อขนาด dia. 0.60 ยาว 88.00 เมตร ความพึงพอใจในภาพรวมต่อการดำเนิน โครงการ พอใจมาก 90.00 พอใจ 10.00
2	ติดตั้งสัญญาณจราจร ไฟกระพริบป้ายจราจร และกระຈกคั้ง หมู่ที่ 3,6,7,8 ต.นายาง อ.ชะอำ จ.เพชรบุรี	เทศบัญญัติ	210,000	188,000 (ฎ 1380/62)	หจก.โชคสุชิน คอนสตรัคชั่น (เลขที่สัญญา 29/2562) 23 ก.ค.2562	45	ติดตั้งไฟกระพริบ จำนวน 5 จุด ป้ายจราจร จำนวน 9 ป้าย และกระຈกคั้ง จำนวน 3 จุด ความพึงพอใจในภาพรวมต่อการ ดำเนินโครงการ พอใจมาก 87.50 พอใจ 12.50
3	ปรับปรุงถนนลาดยาง แอสฟัลท์ติกคอนกรีต พร้อมส่วนขยายภายใน หมู่บ้านเนินทราย หมู่ที่ 5 ต.นายาง อ.ชะอำ จ.เพชรบุรี	เงินสะสม	1,147,000	895,000	บ.แหวนวัฒนา จก. (เลขที่สัญญา 4/2563) 16 ต.ค.2562	45	กันเงินไว้ดำเนินการ ปีงบประมาณ 2563 (อยู่ระหว่างดำเนินการ)
ตำบลเขาใหญ่							
4	ก่อสร้างถนนลาดยาง แอสฟัลท์ติกคอนกรีต เลียบคลองชลประทาน นาทดลอง-บ้านไร่ หมู่ที่ 8 ต.นายาง อ.ชะอำ จ.เพชรบุรี	เทศบัญญัติ	1,600,000	1,328,000 (ฎ 74/2563) (ฎ 75/2563)	หจก.โชคสุชิน คอนสตรัคชั่น (เลขที่สัญญา 38/2562) 19 ส.ค.2562	60	ผิวจราจรกว้าง 5.00 เมตร ระยะทางยาว 390.00 เมตร หนา 0.05 เมตร ความพึงพอใจใน ภาพรวมต่อการดำเนินโครงการ พอใจมาก 90.00 พอใจ 10.00
5	ก่อสร้างถนนคอนกรีต เสริมเหล็ก ซอยบ้าน นางใจ หมู่ที่ 2 ต.เขาใหญ่ อ.ชะอำ จ.เพชรบุรี	เทศบัญญัติ	156,000	150,000 (ฎ 1431/62)	หจก.โชคสุชิน คอนสตรัคชั่น (เลขที่สัญญา 32/2562) 23 ก.ค.2562	75	ผิวจราจรกว้าง 3.50 เมตร ระยะ ทาง ยาว 71.00 เมตร หนา 0.15 เมตร ความพึงพอใจในภาพรวมต่อการดำเนิน โครงการ พอใจมาก 80.00 พอใจ 20.00
6	ติดตั้งสัญญาณจราจร ไฟกระพริบ หมู่ที่ 4 ต.เขาใหญ่ อ.ชะอำ จ.เพชรบุรี	กองทุน พัฒนาไฟฟ้า	153,000	153,000 (ฎ 830/62)	หจก.โชคสุชิน คอนสตรัคชั่น (เลขที่สัญญา 21/2562) 25 มี.ค.2562	60	โดยทำการติดตั้งไฟกระพริบ จำนวน 5 จุด ความพึงพอใจในภาพรวม ต่อการดำเนินโครงการ พอใจมาก 100.00
7	ปรับปรุงถนนลาดยาง แอสฟัลท์ติกคอนกรีต สายคลองชลประทาน- บ้านห้วยหินล่าง หมู่ที่ 4 ต.เขาใหญ่ อ.ชะอำ จ.เพชรบุรี	เงินสะสม	610,000	-	ยังไม่ได้ดำเนินการ	-	กันเงินไว้ดำเนินการปีงบประมาณ 2563
8	ก่อสร้างถนนคอนกรีต เสริมเหล็ก ซอยบ้าน นางเจือ หมู่ที่ 5 ต.เขาใหญ่ อ.ชะอำ จ.เพชรบุรี	กองทุน พัฒนาไฟฟ้า	259,000	259,000 (ฎ 891/62)	หจก.โชคสุชิน คอนสตรัคชั่น (เลขที่สัญญา 20/2562) 25 มี.ค.2562	70	ผิวจราจรกว้าง 2.00 เมตร ระยะทาง ยาว 232.00 เมตร หนา 0.15 เมตร ความพึงพอใจในภาพรวมต่อการดำเนิน โครงการ พอใจมาก 90.00 พอใจ 10.00
9	ปรับปรุงถนนคอนกรีต เสริมเหล็ก ซอยเพชร ทับทิม หมู่ที่ 6 ต.เขาใหญ่ อ.ชะอำ จ.เพชรบุรี	เทศบัญญัติ	107,000	107,000 (ฎ 1432/62)	หจก.โชคสุชิน คอนสตรัคชั่น (เลขที่สัญญา 33/2562) 23 ก.ค.2562	75	ผิวจราจรกว้างเฉลี่ย 9.325 เมตร ระยะทางยาว 19.70 เมตร หนา 0.15 เมตร ความพึงพอใจในภาพรวมต่อการดำเนิน โครงการ พอใจมาก 90.00 พอใจ 10.00

ที่	โครงการ	แหล่งที่มา งบประมาณ	งบประมาณ อนุมัติ	วงเงินตาม สัญญา	คู่สัญญา/ วันที่เซ็นสัญญา	ระยะเวลา ดำเนินงาน (วัน)	ผลการดำเนินงาน
10	ปรับปรุงถนนลาดยาง แอสฟัลต์ติกคอนกรีต สายบ้านหนองยาว- หุบกะพง หมู่ที่ 7 ต.เขาใหญ่ อ.ชะอำ จ.เพชรบุรี	เงินสะสม	4,820,000	-	ยังไม่ได้ดำเนินการ	-	กันเงินไว้ดำเนินการปีงบประมาณ 2563
11	ก่อสร้างถนนคอนกรีต เสริมเหล็กซอยบ้าน จัดสรร ซอย 3 หมู่ที่ 8 ต.เขาใหญ่ อ.ชะอำ จ.เพชรบุรี	เทศบัญญัติ	109,000	106,000 (ฎ1417/62)	หจก.โชคสุชิน คอนสตรัคชั่น (เลขที่สัญญา 31/2562) 23 ก.ค.2562	75	ผิวจราจรกว้าง 3.00 เมตร ระยะทางยาว 65.00 เมตร หนา 0.15 เมตร ความพึงพอใจในภาพรวมต่อการดำเนิน โครงการ พอใจมาก 65.00 พอใจ 35.00
12	ก่อสร้างถนนคอนกรีต เสริมเหล็ก ซอยบ้าน จัดสรร ซอย 2 หมู่ที่ 8 ต.เขาใหญ่ อ.ชะอำ จ.เพชรบุรี	เทศบัญญัติ	168,000	163,000 (ฎ 1418/62)	หจก.โชคสุชิน คอนสตรัคชั่น (เลขที่สัญญา 30/2562) 23 ก.ค.2562	75	ผิวจราจรกว้าง 3.00 เมตร ระยะทางยาว 89.00 เมตร หนา 0.15 เมตร ความพึงพอใจในภาพรวมต่อการดำเนิน โครงการ พอใจมาก 65.00 พอใจ 35.00
13	ก่อสร้างถนน ค.ส.ล. พร้อมรางระบายน้ำ ค. ส.ล. และวางท่อ ค.ส.ล. บริเวณถนนบ้านไร่บน ถึง โครงการบิซวัลเลย์ หมู่ที่ 9 ต.เขาใหญ่ อ.ชะอำ จ.เพชรบุรี	เทศบัญญัติ	1,695,000	1,559,000	หจก.โชคสุชิน คอน สตรัคชั่น (เลขที่สัญญา 2/2563) 11 ต.ค.2562	45	กันเงินไว้ดำเนินการ ปีงบประมาณ 2563 (อยู่ระหว่างดำเนินการ)
14	ปรับปรุงถนนลาดยาง แอสฟัลต์ติกคอนกรีต สายกลางหมู่บ้านไร่บน หมู่ที่ 9 ต.เขาใหญ่ อ.ชะอำ จ.เพชรบุรี	เงินสะสม	2,100,000	-	ยังไม่ได้ดำเนินการ	-	กันเงินไว้ดำเนินการ ปีงบประมาณ 2563
ตำบลดอนขุนห้วย							
15	ก่อสร้างสะพานคอนกรีต เสริมเหล็ก หมู่ที่ 4 ต.ดอนขุนห้วย อ.ชะอำ จ.เพชรบุรี	เทศบัญญัติ	665,000		ยังไม่ได้ดำเนินการ		กันเงินไว้ดำเนินการ ปีงบประมาณ 2563
16	ก่อสร้างถนนลาดยาง แอสฟัลต์ติกคอนกรีต ซอยกลาง ฝั่งซ้าย (ซอย 2-ซอย 3) หมู่ที่ 5 ต.ดอนขุนห้วย อ.ชะอำ จ.เพชรบุรี	เทศบัญญัติ	1,824,000	1,368,000	หจก.โชคสุชิน คอนสตรัคชั่น (เลขที่สัญญา 1/2563) 11 ต.ค.2562	60	กันเงินไว้ดำเนินการ ปีงบประมาณ 2563 (อยู่ระหว่างดำเนินการ)
รวม 16 โครงการ			15,769,000	6,422,000			
1.2 แผนงานการเกษตร							
ตำบลเขาใหญ่							
1	ก่อสร้างฝายน้ำล้น คอนกรีตเสริมเหล็ก หมู่ที่ 4 ต.เขาใหญ่ อ.ชะอำ จ.เพชรบุรี	เทศบัญญัติ	390,000	387,000 (อยู่ระหว่าง ดำเนินการ)	หจก.โชคสุชิน คอนสตรัคชั่น (เลขที่สัญญา 40/2562) 16 ก.ย.2562	90	ขนาดสันฝายสูง 1.20 เมตร พร้อมลาด คอนกรีตเสริมเหล็กขนาดกว้าง 7.00 เมตร ยาว 24.00 เมตร
2	ขุดลอกลำห้วยหิน หมู่ที่ 4 ต.เขาใหญ่ อ.ชะอำ จ.เพชรบุรี	กอง ทุนพัฒนา ไฟฟ้า	218,000	218,000 (ฎ 1093/62)	หจก.โชคสุชิน คอนสตรัคชั่น (เลขที่สัญญา 22/2562) 25 มี.ค.2562	120	กว้าง 4.00 – 6.00 เมตร ระยะทางยาว 2,000.00 เมตร ความ พึงพอใจในภาพรวมต่อการดำเนิน โครงการ พอใจมาก 90.00 พอใจ 10.00

ที่	โครงการ	แหล่งที่มา งบประมาณ	งบประมาณ อนุมัติ	วงเงินตาม สัญญา	คู่สัญญา/ วันที่เซ็นสัญญา	ระยะเวลา ดำเนินงาน (วัน)	ผลการดำเนินงาน
ตำบลคอนขุนห้วย							
3	ขุดลอกลำห้วยยาง หมู่ที่ 1 ต.คอนขุนห้วย หมู่ที่ 3,5 ต.นายาง อ.ชะอำ จ.เพชรบุรี	เทศบาลัญัติ	480,000	480,000 (ฎ 69/63)	หจก.โชคสุชิน คอนสตรัคชั่น (เลขที่สัญญา 42/2562) 19 ก.ย.2562	45	ขุดลอกลำห้วยยาง กว้าง 3.00-15.00 เมตร ระยะทางยาว 4,300.00 เมตร ความพึงพอใจในภาพรวมต่อการดำเนิน โครงการ พอใจมาก 90.00 พอใจ 10.00
4	ขุดลอกลำห้วยประโหมด หมู่ที่ 2,3,4,6,7 ต.คอนขุนห้วย อ.ชะอำ จ.เพชรบุรี	เทศบาลัญัติ	400,000	400,000 (ฎ 82/63)	หจก.โชคสุชิน คอนสตรัคชั่น (เลขที่สัญญา 40/2562) 16 ก.ย.2562	60	ขุดลอกลำห้วยประโหมด กว้าง 5.00- 7.00 เมตร ยาว 7,000.00 เมตร
5	ขุดลอกเหมือง สาธารณประโยชน์ หมู่ที่ 3 ต.คอนขุนห้วย อ.ชะอำ จ.เพชรบุรี	เทศบาลัญัติ	90,500	90,000 (ฎ 1093/62)	หจก.โชคสุชิน คอนสตรัคชั่น (เลขที่สัญญา 49/2562) 6 มิ.ย.2562	45	- สายหลังบ่อปลา กว้าง 1.50-2.00 เมตร ยาว 300.00 เมตร - สายข้างบ่อน้ำมันบางจาก กว้าง 1.50- 2.50 เมตร ยาว 1,500.00 เมตร - สายบ้านนายสม กว้าง 1.00-1.50 เมตร ยาว 450.00 เมตร - สายคลองชลประทานถึงถนนคอนกรีต กว้าง 0.60-1.00 เมตร ยาว 500.00 เมตร - สาย กม.5 กว้าง 0.60-1.00 เมตร ยาว 300.00 เมตร
6	ขุดลอกเหมือง สาธารณประโยชน์ หมู่ที่ 4 ต.คอนขุนห้วย อ.ชะอำ จ.เพชรบุรี	เทศบาลัญัติ	118,000	112,000 (ฎ 1161/62)	หจก.โชคสุชิน คอนสตรัคชั่น (เลขที่สัญญา 28/2562) 18 มิ.ย.2562	50	- สายจากคลองถึงลำห้วย ประโหมด กว้าง 1.50-2.00 เมตร ยาว 780.00เมตร - สาย 1 กว้าง 1.50-2.50 เมตร ยาว 980.00 เมตร - สายบ้านนางหาด กว้าง 0.80-2.50 เมตร ยาว 580.00 เมตร - สายขนาด กว้างเฉลี่ย 0.70 เมตร ยาว 426.00 เมตร ความพึงพอใจในภาพรวมต่อการดำเนิน โครงการ พอใจมาก 90.00 พอใจ 10.00
7	ขุดลอกเหมือง สาธารณประโยชน์ หมู่ที่ 7 ต.คอนขุนห้วย อ.ชะอำ จ.เพชรบุรี	เทศบาลัญัติ	28,000	24,000 (ฎ 1124/62)	หจก.โชคสุชิน คอนสตรัคชั่น (เลขที่สัญญา 50/2562) 6 มิ.ย.2562	45	- สายคลองชลประทาน- ห้วยประโหมด กว้าง 1.00-2.00 เมตร ยาว 988.00 เมตร - สายฝั่งทิศตะวันออก กว้าง 0.60-1.00 เมตร ยาว 500.00 เมตร ความพึงพอใจในภาพรวมต่อการดำเนิน โครงการ พอใจมาก 90.00 พอใจ 10.00
รวม 7 โครงการ			2,724,500	1,711,000			
1.3 แผนงานการพาณิชย์							
ตำบลเขาใหญ่							
1	ปรับปรุงรั้วคอนกรีต เสริมเหล็ก บริเวณ สระน้ำประปาเทศบาล หมู่ที่ 1 ต.เขาใหญ่ อ.ชะอำ จ.เพชรบุรี	เทศบาลัญัติ	819,000	810,000 (ฎ 9 /63)	หจก.โชคสุชิน คอนสตรัคชั่น (เลขที่สัญญา 10/2562) 11 ก.ค.2562	90	รั้วคอนกรีตเสริมเหล็ก ขนาดสูง 2.30 เมตร ระยะทางยาว 213.00 เมตร
2	ขยายเขตประปา ชอยกลางบ้านหนองยาว (จากแยกถนนบายพาส- หนองยาว) หมู่ที่ 7 ต.เขาใหญ่ อ.ชะอำ จ.เพชรบุรี	เทศบาลัญัติ	172,000	-	ยังไม่ได้ดำเนินการ		กันเงินไว้ดำเนินการปีงบประมาณ 2563

ที่	โครงการ	แหล่งที่มา งบประมาณ	งบประมาณ อนุมัติ	วงเงินตาม สัญญา	คู่สัญญา/ วันที่เซ็นสัญญา	ระยะเวลา ดำเนินงาน (วัน)	ผลการดำเนินงาน
3	ขยายเขตประปา ถนนหนองยาว-บายพาส (ฝั่งใต้) หมู่ที่ 7 ต.เขาใหญ่ อ.ชะอำ จ.เพชรบุรี	เทศบัญญัติ	634,000	-	ยังไม่ได้ดำเนินการ		กันเงินไว้ดำเนินการปีงบประมาณ 2563
4	ปรับปรุงท่อประปา สายถนนหนองยาว- บายพาส (ฝั่งเหนือ) หมู่ที่ 7 ต.เขาใหญ่ อ.ชะอำ จ.เพชรบุรี	เทศบัญญัติ	317,000	-	ยังไม่ได้ดำเนินการ		กันเงินไว้ดำเนินการปีงบประมาณ 2563
5	ก่อสร้างบ้านพักพนักงาน เวรสูบน้ำประปา หมู่ที่ 8 ต.เขาใหญ่ อ.ชะอำ จ.เพชรบุรี	เทศบัญญัติ	640,000	-	ยังไม่ได้ดำเนินการ		กันเงินไว้ดำเนินการปีงบประมาณ 2563
6	ปรับปรุงท่อประปา สายแยก ซอย 3 ตะวันออก ถึง โครงการ ชะอำทูลวิလာ หมู่ที่ 8 ต.เขาใหญ่ อ.ชะอำ จ.เพชรบุรี	เทศบัญญัติ	238,000	-	ยังไม่ได้ดำเนินการ		กันเงินไว้ดำเนินการปีงบประมาณ 2563
7	ปรับปรุงท่อประปา บริเวณ ซอย 3 - ซอย 2 ตะวันตก หมู่ที่ 8 ต.เขาใหญ่ อ.ชะอำ จ.เพชรบุรี	เทศบัญญัติ	1,280,000	-	ยังไม่ได้ดำเนินการ		กันเงินไว้ดำเนินการปีงบประมาณ 2563
8	ปรับปรุงท่อประปา ซอย 3 ตะวันออก หมู่ที่ 8 ต.เขาใหญ่ อ.ชะอำ จ.เพชรบุรี	เทศบัญญัติ	1,684,000	-	ยังไม่ได้ดำเนินการ		กันเงินไว้ดำเนินการปีงบประมาณ 2563
9	ปรับปรุงท่อประปา ซอย 4 ตะวันออก หมู่ที่ 10 ต.เขาใหญ่ อ.ชะอำ จ.เพชรบุรี	เทศบัญญัติ	1,015,000	750,000	หจก.เชลล์รุ่งเรือง (เลขที่สัญญา 11/2562) 21 ส.ค.62	60	โดยทำการวางท่อประปา HDPE dia.160 มม.ระยะทางยาวรวม 1,556.00 เมตร ความพึงพอใจในภาพรวมต่อการดำเนิน โครงการ พอใจมาก 94.00 พอใจ 06.00
10	ปรับปรุงท่อประปา ซอย 5 ตะวันออก หมู่ที่ 10 ต.เขาใหญ่ อ.ชะอำ จ.เพชรบุรี	เทศบัญญัติ	607,000		ยังไม่ได้ดำเนินการ		กันเงินไว้ดำเนินการปีงบประมาณ 2563
ตำบลคอนขุมห้วย							
11	ขยายเขตประปา ซอยบ้านนายเหว็ก หมู่ที่ 3 ต.คอนขุมห้วย อ.ชะอำ จ.เพชรบุรี	เทศบัญญัติ	230,500	230,000	หจก.โชคสุชิน คอนสตรัคชั่น (เลขที่สัญญา 2/2563) 9 ต.ค.2562	50	โดยทำการวางท่อ HDPE dia. 110 มม. ระยะทางยาว 570.00 เมตร
12	ขยายเขตประปา สาย บ้านนางโگیะ ถึง บ้าน นางสาวประเทือง หมู่ที่ 4 ต.คอนขุมห้วย อ.ชะอำ จ.เพชรบุรี	เทศบัญญัติ	199,000	199,000	หจก.โชคสุชิน คอนสตรัคชั่น (เลขที่สัญญา 1/2563) 9 ต.ค.2562	50	โดยทำการวางท่อ HDPE dia 110 มม. ระยะทางยาว 435.00 เมตร
13	ขยายเขตประปา ซอยมหาจำเริญ หมู่ที่ 4 ต.คอนขุมห้วย อ.ชะอำ จ.เพชรบุรี	เทศบัญญัติ	120,900	120,000	หจก.โชคสุชิน คอนสตรัคชั่น (เลขที่สัญญา 1/2563) 9 ต.ค.2562	52	โดยทำการวางท่อ HDPE dia 110 มม. ระยะทางยาว 208.00 เมตร
รวม 13 โครงการ			7,956,400	2,109,000			

ที่	โครงการ	แหล่งที่มา งบประมาณ	งบประมาณ อนุมัติ	วงเงินตาม สัญญา	คู่สัญญา/ วันที่เซ็นสัญญา	ระยะเวลา ดำเนินงาน (วัน)	ผลการดำเนินงาน
2. ยุทธศาสตร์ด้านการพัฒนาสังคมและคุณภาพชีวิต							
2.1 แผนงานงบกลาง							
1	โครงการเบี้ยยังชีพ ผู้สูงอายุ	เทศบัญญัติ	23,467,400	22,816,500	ผู้สูงอายุ (ภู 8,73, 218,328,430,535, 649,756,897, 1001,1143,1304)	10	ผู้สูงอายุในเขตเทศบาลตำบลนายาง ความพึงพอใจในภาพรวมต่อการ ดำเนินโครงการ พอใจมาก 100.00
2	โครงการเบี้ยยังชีพ ผู้พิการ	เทศบัญญัติ	5,044,400	4,224,800	ผู้พิการ (ภู 10,74, 219,327,432,536, 648,745,896,999, 1145,1303)	10	ผู้พิการในเขตเทศบาลตำบลนายาง ความพึงพอใจในภาพรวมต่อการ ดำเนินโครงการ พอใจมาก 100.00
3	โครงการเบี้ยยังชีพ ผู้ป่วยเอดส์	เทศบัญญัติ	414,000	412,500	ผู้ป่วยเอดส์ (ภู 9,75,220,326, 431,537,650, 746,897,1000, 1144,1302)	10	ผู้ป่วยเอดส์ในเขตเทศบาลตำบลนายาง ความพึงพอใจในภาพรวมต่อการ ดำเนินโครงการ พอใจมาก 100.00
รวม 3 โครงการ			28,925,800	27,453,800			
2.2 แผนงานการรักษาความสงบภายใน							
1	โครงการส่งเสริม ความรู้เกี่ยวกับภัยและ การป้องกันภัยให้แก่ ประชาชน	เทศบัญญัติ	30,000	21,100	คู่สัญญาของ โครงการฯ (ภู 1151,1258, 1259/2562)	10	ประชาชนที่เข้ารับการอบรม จำนวน 54 คน ความพึงพอใจใน ภาพรวมต่อการดำเนินโครงการ พอใจมาก 59.26 ปานกลาง 35.17 น้อย 5.57
2	โครงการฝึกอบรมและ พัฒนาศักยภาพงาน ป้องกันและบรรเทา สาธารณภัย	เทศบัญญัติ	50,000	-	ไม่ได้ดำเนินการ	-	
3	โครงการฝึกซ้อมแผน ป้องกันและบรรเทา สาธารณภัย	เทศบัญญัติ	20,000	-	ไม่ได้ดำเนินการ	-	
4	โครงการฝึกอบรม ทบทวนและศึกษาดู งานอาสาสมัครป้องกัน ภัย (อปพร.)	เทศบัญญัติ	100,000	-	ไม่ได้ดำเนินการ	-	
5	โครงการกู้ชีพกู้ภัย	เทศบัญญัติ	100,000	-	ไม่ได้ดำเนินการ	-	
6	โครงการส่งเสริม ความรู้เกี่ยวกับภัยและ การป้องกันภัยให้แก่ นักเรียน	-	ไม่ใช่ งบประมาณ	-	ไม่ได้ดำเนินการ	-	
รวม 6 โครงการ			300,000	21,100			
2.3 แผนงานการศึกษา							
1	โครงการอาหารเสริม (นม)	เทศบัญญัติ	3,187,000	3,131,596	1. สหกรณ์โคนม ชะอำ-ห้วยทราย จำกัด (เลขที่สัญญา 1/62) 11 พ.ย.61 2. สหกรณ์โคนม หนองไผ่ราชบุรี จำกัด (เลขที่สัญญา 2/62) 28 ธ.ค.61 3. สหกรณ์โคนม ชะอำ-ห้วยทราย จำกัด (เลขที่สัญญา 8/62) 16 พ.ค.62 (ภู 310,311,532, 593/62)	44 90 131	ค่าอาหารเสริม (นม) ศูนย์พัฒนาเด็กเล็กของเทศบาลฯ และ เด็กระดับอนุบาล ถึง ประถมศึกษา ปีที่ 6 ของโรงเรียนสังกัด สพฐ. ความพึงพอใจในภาพรวมต่อการ ดำเนินโครงการ พอใจมาก 100.00

ที่	โครงการ	แหล่งที่มา งบประมาณ	งบประมาณ อนุมัติ	วงเงินตาม สัญญา	คู่สัญญา/ วันที่เซ็นสัญญา	ระยะเวลา ดำเนินงาน (วัน)	ผลการดำเนินงาน
2	โครงการสนับสนุน ค่าใช้จ่ายการบริหาร สถานศึกษา	เทศบาลผู้ติ	2,341,910	2,341,570	คู่สัญญาของ โครงการฯ 1 พ.ย.2561 (ภู 94,95, 413, 462,746,875,11 79/2562)	5	สนับสนุนงบประมาณให้แก่ศูนย์พัฒนา เด็กเล็ก จำนวน 10 ศูนย์ เพื่อเป็น 1.ค่าอาหารกลางวัน 2. ค่าจัดการเรียนการสอน 3. ค่าใช้จ่ายการจัดการจัดการศึกษา สำหรับศูนย์พัฒนาเด็กเล็ก จัดสรร สำหรับเด็กปฐมวัย (อายุ 3-5 ปี) ความ พึงพอใจในภาพรวมต่อการดำเนิน โครงการ พอใจมาก 100.00
3	โครงการเพิ่มศักยภาพ ของพนักงานครูและ ผู้ดูแลเด็ก	เทศบาลผู้ติ	100,000	99,900	คู่สัญญาของ โครงการฯ (ภู 1142, 1318, 1319/2562)	30	จัดอบรมพนักงานครู และผู้ดูแลเด็ก เพื่อให้มีความรู้ความเข้าใจในการสอน ระดับปฐมวัย ความพึงพอใจใน ภาพรวมต่อการดำเนินโครงการ พอใจมาก 95.00 พอใจ 5.00
4	โครงการเพิ่ม ประสิทธิภาพคณะ กรรมการบริหารศูนย์ พัฒนาเด็กเล็ก	เทศบาลผู้ติ	30,000	-	-	-	ไม่ได้ดำเนินการ
5	โครงการวันเด็ก แห่งชาติ	เทศบาลผู้ติ	360,000	356,280	คู่สัญญาของ โครงการฯ (เลขที่สัญญา 13,16, 17,30) 25 ธ.ค.2561 (ภู 409,413,414)	15	จัดงานวันเด็กแห่งชาติ ความพึงพอใจในภาพรวมต่อการ ดำเนินโครงการ พอใจมาก 100.00
6	โครงการอาหาร กลางวันโรงเรียน บ้านหนองยาว	เทศบาลผู้ติ	1,904,000	1,643,820	โรงเรียน บ้านหนองยาว (ภู 182,799/62)	5	นักเรียนของโรงเรียน บ้านหนองยาว ได้รับประทานอาหาร ครบทุกคนร้อยละ 100
7	โครงการอาหาร กลางวันโรงเรียนชาวไร่	เทศบาลผู้ติ	660,000	660,000	โรงเรียนชาวไร่ (ภู 182,799/62)	5	นักเรียนของโรงเรียนชาวไร่ ได้รับประทานอาหารครบทุกคน ร้อยละ 100
8	โครงการอาหาร กลางวันโรงเรียนบ้าน หนองเฝ้าถ่าน	เทศบาลผู้ติ	600,000	598,420	โรงเรียน บ้านหนองเฝ้าถ่าน (ภู 182,799/62)	5	นักเรียนของโรงเรียนบ้านหนอง เฝ้าถ่าน ได้รับประทานอาหารครบ ทุกคน ร้อยละ 100
9	โครงการอาหาร กลางวันโรงเรียน บ้านเนินทราย	เทศบาลผู้ติ	140,000	140,000	โรงเรียนบ้าน เนินทราย (ภู 182,799/62)	5	นักเรียนของโรงเรียนบ้านเนินทราย ได้รับประทานอาหารครบทุกคน ร้อยละ 100
10	โครงการอาหารกลางวัน โรงเรียนบ้านร่องระกำ	เทศบาลผู้ติ	496,000	466,000	โรงเรียนบ้าน ร่องระกำ (ภู 182,799/62)	5	นักเรียนของโรงเรียนบ้านร่องระกำ ได้รับประทานอาหารครบทุกคน ร้อยละ 100
11	โครงการอาหารกลางวัน โรงเรียนบ้านหุบกะพง	เทศบาลผู้ติ	520,000	468,840	โรงเรียนบ้าน หุบกะพง (ภู 182,799/62)	5	นักเรียนของโรงเรียนบ้านหุบกะพง ได้รับประทานอาหารครบทุกคน ร้อยละ 100
12	โครงการอาหารกลางวัน โรงเรียนบ้านดอน	เทศบาลผู้ติ	88,000	28,000	โรงเรียนบ้านดอน (ภู 182,799/62)	5	นักเรียนของโรงเรียนบ้านดอน ได้รับประทานอาหารครบทุกคน ร้อยละ 100
13	โครงการอาหารกลางวัน โรงเรียนบ้านนายาง	เทศบาลผู้ติ	680,000	612,080	โรงเรียน บ้านนายาง (ภู 182,799/62)	5	นักเรียนของโรงเรียนบ้านนายาง ได้รับประทานอาหารครบทุกคน ร้อยละ 100
14	โครงการอาหารกลางวัน โรงเรียนนิคมสร้างตนเอง เขื่อนเพชรฯ	เทศบาลผู้ติ	740,000	740,000	โรงเรียนนิคมสร้าง ตนเองเขื่อนเพชรฯ (ภู 182,799/62)	5	นักเรียนของโรงเรียนนิคมสร้างตนเอง เขื่อนเพชรฯ ได้รับประทานอาหารครบ ทุกคน ร้อยละ 100
15	โครงการอาหารกลางวัน โรงเรียนบ้านดอนขุนห้วย	เทศบาลผู้ติ	540,000	540,000	โรงเรียน บ้านดอนขุนห้วย (ภู 1027/61)	5	นักเรียนของโรงเรียนบ้านดอนขุนห้วย ได้รับประทานอาหารครบทุกคน ร้อยละ 100

ที่	โครงการ	แหล่งที่มา งบประมาณ	งบประมาณ อนุมัติ	วงเงินตาม สัญญา	คู่สัญญา/ วันที่เซ็นสัญญา	ระยะเวลา ดำเนินงาน (วัน)	ผลการดำเนินงาน
16	โครงการเปิดบ้าน วิชาการโรงเรียนในเขต เทศบาลตำบลนายาง	เทศบาลบุญดี	150,000	150,000	โรงเรียน บ้านร่องระกำ (กฎ 182/2562)	5	เด็กนักเรียนได้เข้าร่วมโครงการ ร้อยละ 100
17	โครงการแข่งขันสวดมนต์ หมู่ทำนองสรภัญญะ	เทศบาลบุญดี	50,000	50,000	โรงเรียนนิคมสร้าง ตนเองเขื่อนเพชรฯ (กฎ 471/2562)	5	โรงเรียนในเขตเทศบาลฯ เข้าร่วมโครงการ ร้อยละ 100
18	โครงการแข่งขันกีฬา นักเรียน	เทศบาลบุญดี	105,000	105,000	โรงเรียนนิคมสร้าง ตนเองเขื่อนเพชรฯ (กฎ 1013/2562)	5	อุดหนุนงบประมาณให้แก่ โรงเรียน นิคมสร้างตนเองเขื่อนเพชรฯ
19	โครงการก่อสร้างอาคาร ศูนย์พัฒนาเด็กเล็ก บ้านหนองยาว หมู่ที่ 7 ต.เขาใหญ่ อ.ชะอำ จ.เพชรบุรี	เทศบาลบุญดี	4,500,000	-	ยังไม่ได้ดำเนินการ	-	กั้นเงินไว้ดำเนินการ ปีงบประมาณ 2563
20	โครงการปรับปรุงพื้นที่ คอนกรีตเสริมเหล็ก บริเวณอาคารศูนย์ พัฒนาเด็กเล็กชาวไร่ หมู่ที่ 3 ต.เขาใหญ่ อ.ชะอำ จ.เพชรบุรี	เทศบาลบุญดี	72,000	72,000	หจก.โชคสุชิน คอนสตรัคชั่น (เลขที่สั่งจ้าง 51/2562)	-	โดยทำการเทพื้นคอนกรีตเสริมเหล็ก ขนาดพื้นที่ทำการไม่น้อยกว่า 75.00 ตารางเมตร หนา 0.10 เมตร
21	โครงการปรับปรุงพื้นที่ คอนกรีตเสริมเหล็ก บริเวณอาคารศูนย์ พัฒนาเด็กเล็กบ้าน ร่องระกำ หมู่ที่ 6 ต.ดอนขุนห้วย อ.ชะอำ จ.เพชรบุรี	เทศบาลบุญดี	81,000	75,700	นายสุชา จันทร์ แจ่ม (เลขที่สัญญา 45/2562) 1 มิ.ย.2562 (กฎ 1334/2562)	90	เทพื้นคอนกรีตเสริมเหล็ก ขนาดกว้าง 14.60 เมตร ยาว 17.20 เมตร หนา 0.15 เมตร พื้นที่ทำการไม่น้อยกว่า 144.00 ตารางเมตร ความพึงพอใจ ในภาพรวม ต่อการดำเนินโครงการ พอใจมาก 100.00
22	โครงการต่อเติมหลังคา ศูนย์พัฒนาเด็กเล็กบ้าน หนองเฝ้าถ่าน หมู่ที่ 3 ต.ดอนขุนห้วย อ.ชะอำ จ.เพชรบุรี	เทศบาลบุญดี	123,000	114,950	นายบังอร บุญอยู่ (เลขที่สัญญา 24/2562) 4 มิ.ย.2562 (กฎ 1210/62)	90	ต่อเติมหลังคาขนาดกว้าง 9.00 เมตร ยาว 19.00 เมตร หรือพื้นที่ทำการไม่ น้อยกว่า 100.00 ตารางเมตร ความพึงพอใจในภาพรวมต่อการ ดำเนินโครงการ พอใจมาก 100.00
รวม 22 โครงการ			17,467,910	12,394,156			
2.4 แผนงานสาธารณสุข							
1	โครงการณรงค์ป้องกัน และควบคุมโรคใน ท้องถิ่น	เทศบาลบุญดี	100,000	-	-	-	ไม่ได้ดำเนินการ
2	โครงการพัฒนาระบบ สุขภาพภาคประชาชน	เทศบาลบุญดี	200,000	84,220	คู่สัญญาของ โครงการฯ (กฎ 521,525/62)	30	อาสาสมัครในเขตเทศบาลฯ ความพึงพอใจในภาพรวมต่อการ ดำเนินโครงการ พอใจมาก 90.90 พอใจ 9.10
3	โครงการป้องกันโรคพิษ สุนัขบ้าและควบคุม ประชากรสุนัขและแมว	เทศบาลบุญดี	200,000	166,825	คู่สัญญาของ โครงการฯ น.ส.ณัฐมน บารเวศน์ (เลขที่ สัญญา 7/2562) 17 พ.ค.2562	30	ฉีดวัคซีนสุนัขและแมวในเขตเทศบาล ตำบลนายาง ความพึงพอใจใน ภาพรวมต่อการดำเนินโครงการ พอใจมาก 100.00
4	โครงการส่งเสริมสุขภาพ ผู้สูงอายุเทศบาลตำบล นายาง	เทศบาลบุญดี	300,000	300,000	คู่สัญญาของ โครงการฯ (กฎ 260, 261,374,370,375, 388,389,418,421, 465,558,655, 671, 674,692, 709,729,750, 962,1076/2562)	30	ผู้สูงอายุในเขตเทศบาลฯ ความพึงพอใจในภาพรวมต่อการ ดำเนินโครงการ พอใจมาก 90.00 พอใจ 10.00

ที่	โครงการ	แหล่งที่มา งบประมาณ	งบประมาณ อนุมัติ	วงเงินตาม สัญญา	คู่สัญญา/ วันที่เซ็นสัญญา	ระยะเวลา ดำเนินงาน (วัน)	ผลการดำเนินงาน
5	โครงการพัฒนาศักยภาพ ด้านสาธารณสุข	เทศบาลเมือง	100,000	-	-	-	ไม่ได้ดำเนินการ
6	โครงการให้บริการ การแพทย์ฉุกเฉิน	เทศบาลเมือง	100,000	-	-	-	ไม่ได้ดำเนินการ
7	โครงการอบรมหมอ หมู่บ้านตามพระราช ประสงค์	เทศบาลเมือง	160,000	159,451	คู่สัญญาของ โครงการฯ (ฎ 1050,1208, 1248,1249,1250 /2562)	30	ประชาชนจิตอาสาในเขตเทศบาล ความพึงพอใจในภาพรวมต่อการ ดำเนินโครงการ พอใจมาก 100.00
8	โครงการสืบสานพระราช ปณิธานสมเด็จพระย่าท่าน กัญมะแรงเด้านม	เทศบาลเมือง	90,100	82,500	คู่สัญญาของ โครงการฯ (ฎ 1261,1381, 1382 /2562)	30	ประชาชนเทศบาล อายุ 30-70 ปี ในเขตเทศบาลตำบลนายนาง ความพึงพอใจในภาพรวมต่อการ ดำเนินโครงการ พอใจมาก 100.00
9	โครงการรณรงค์ป้องกัน และแก้ไขปัญหายา เสพติด TO BE NUMBER ONE	เทศบาลเมือง	309,900	309,500	คู่สัญญาของ โครงการฯ (ฎ 1112,1163, 1200,1201/2562)	30	เยาวชนในเขตเทศบาลตำบลนายนาง ความพึงพอใจในภาพรวมต่อการ ดำเนินโครงการ พอใจมาก 100.00
รวม 9 โครงการ			1,560,000	1,102,496			
2.5 แผนงานสังคมสงเคราะห์							
1	โครงการพัฒนาคุณภาพ ชีวิตผู้สูงอายุเทศบาล ตำบลนายนาง	เทศบาลเมือง	100,000	-	-	-	ไม่ได้ดำเนินการ
2	โครงการพัฒนาสุขภาพ กายจิตเพื่อชีวิตคนพิการ ที่สดใส	เทศบาลเมือง	20,000	-	-	-	ไม่ได้ดำเนินการ
รวม 2 โครงการ			120,000				
2.6 แผนงานสร้างความเข้มแข็งของชุมชน							
1	โครงการค่ายร่วมกัน ทำดีเพิ่มพื้นที่สร้างสรรค์ สำหรับเด็กและเยาวชน	เทศบาลเมือง	10,000	-	-	-	ไม่ได้ดำเนินการ
2	โครงการสำรวจและ จัดเก็บข้อมูลพื้นฐาน	เทศบาลเมือง	20,000	-	ไม่ได้ใช้ งบประมาณ	-	จำนวน 4,398 ครัวเรือน
3	โครงการอบรมเพิ่ม ประสิทธิภาพให้กับผู้นำ ชุมชน องค์กรสตรี และ กลุ่มอาชีพในเขต เทศบาลตำบลนายนาง	เทศบาลเมือง	100,000	-	-	-	ไม่ได้ดำเนินการ
4	โครงการชะอำรวมใจ เสริมสร้างพลังแผ่นดิน เอาชนะยาเสพติด อำเภอลำทะเมนชัย เพชรบุรี ประจำปี 2562	เทศบาลเมือง	10,000	10,000	ที่ทำการปกครอง อำเภอลำทะเมนชัย (ฎ 626/2562)	10	อุดหนุนงบประมาณให้ ที่ทำการปกครองอำเภอลำทะเมนชัย
5	โครงการสนับสนุน ป้องกันและแก้ไขปัญหายา เสพติด อำเภอลำทะเมนชัย เพชรบุรี ประจำปี 2562	เทศบาลเมือง	10,000	10,000	ที่ทำการปกครอง อำเภอลำทะเมนชัย (ฎ 626/2562)	10	อุดหนุนงบประมาณให้ ที่ทำการปกครองอำเภอลำทะเมนชัย
รวม 5 โครงการ			150,000	20,000			

ที่	โครงการ	แหล่งที่มา งบประมาณ	งบประมาณ อนุมัติ	วงเงินตาม สัญญา	คู่สัญญา/ วันที่เซ็นสัญญา	ระยะเวลา ดำเนินงาน (วัน)	ผลการดำเนินงาน
2.7 แผนงานการศาสนาวัฒนธรรมและนันทนาการ							
1	โครงการจัดงานวันเฉลิม พระชนมพรรษา พระบาทสมเด็จพระ ปรเมนทรมหาอานันทมหิดล พระอัฐมรามาธิบดินทร มหาวิทยาลัยราชภัฏวชิร ราชวิทยาลัย	เทศบาลนคร	150,000	61,150	คู่สัญญาของ โครงการฯ (ภู1079,1131, 1132,1133,1134 ,1135,1218/62)	30	จัดงานวันเฉลิมพระชนมพรรษา พระบาทสมเด็จพระปรเมนทรมหาอานันท มหิดลราชวิทยาลัย มหาวิทยาลัยราชภัฏวชิร ราชวิทยาลัย ความพึงพอใจในภาพรวมต่อการ ดำเนินโครงการ พอใจมาก 100.00
2	โครงการจัดงานวัน สงกรานต์	เทศบาลนคร	450,000	449,610	คู่สัญญาของ โครงการฯ (ภู712,762- 768/62)	10	จัดงานวันสงกรานต์ ความพึงพอใจในภาพรวมต่อการ ดำเนินโครงการ พอใจมาก 80.00 พอใจ 20.00
3	โครงการจัดงานวันแม่ แห่งชาติ	เทศบาลนคร	30,000	59,750	คู่สัญญาของ โครงการฯ (ภู 1149,1866, 1271-1274 /62)	30	จัดงานวันแม่แห่งชาติ ความพึงพอใจในภาพรวมต่อการ ดำเนินโครงการ พอใจมาก 100.00
4	โครงการจัดงาน วันพ่อแห่งชาติ	เทศบาลนคร	0	ไม่ใช่ งบประมาณ	-	-	
5	โครงการหล่อเทียน จำนำพรรษา	เทศบาลนคร	35,000	34,550	คู่สัญญาของ โครงการฯ (ภู 1085- 1089/2562)	30	จัดโครงการหล่อเทียนจำนำพรรษา ความพึงพอใจในภาพรวมต่อการ ดำเนินโครงการ พอใจมาก 90.00 พอใจ 10.00
6	โครงการอนุรักษ์ศิลปะ เพลงพื้นบ้านเพลง พวงมาลัย	เทศบาลนคร	50,000	49,600	คู่สัญญาของ โครงการฯ (ภู 1313,1414, 1424,1425/62)	30	เด็กและเยาวชน ทั้ง 28 ชุมชนที่เข้า ร่วมกิจกรรม ความพึงพอใจใน ภาพรวมต่อการดำเนินโครงการ พอใจมาก 82.00 พอใจ 18.00
7	โครงการแข่งขันกีฬา ชุมชน	เทศบาลนคร	200,000	199,890	คู่สัญญาของ โครงการฯ (ภู 630-634/62)	10	จัดการแข่งขันกีฬาชุมชน ความพึงพอใจในภาพรวมต่อการ ดำเนินโครงการ พอใจมาก 85.00 พอใจ 15.00
8	โครงการกีฬา ต้านยาเสพติด	เทศบาลนคร	100,000	99,880	คู่สัญญาของ โครงการฯ (ภู 1263,1357- 1360 /2562)	30	จัดโครงการกีฬาด้านยา เสพติด ความพึงพอใจ ในภาพรวมต่อการดำเนินโครงการ พอใจมาก 90.00 พอใจ 10.00
9	ก่อสร้างลานกีฬาชุมชน หมู่ที่ 3 ต.ดอนขุนห้วย อ.ชะอำ จ.เพชรบุรี	เทศบาลนคร	1,000,000	960,000	บริษัท โคอ เอกลักษณ์ 888 จำกัด (เลขที่ สัญญา 39/62)	100	กว้าง 20.00 เมตร ยาว 57.00 เมตร หนา 0.15 เมตร หรือพื้นที่ทำ การไม่น้อยกว่า 1,140 ตารางเมตร ความพึงพอใจในภาพรวมต่อการ ดำเนินโครงการ พอใจมาก 100.00
รวม 9 โครงการ			2,045,000	1,914,430			
2.8 แผนงานบริหารงานทั่วไป							
1	โครงการงาน พระนครคีรี- เมืองเพชร ครั้งที่ 33 ประจำปี 2562	เทศบาลนคร	40,000	40,000	ที่ทำการปกครอง อำเภอลำพูน	5	อุดหนุนงบประมาณให้ที่ทำการ ปกครองอำเภอลำพูน
2	โครงการจัดงาน “พระนครคีรี - เมือง เพชร” ครั้งที่ 33 ประจำปี พ.ศ. 2562	เทศบาลนคร	20,000	ไม่ใช่ งบประมาณ	สำนักงานจังหวัด เพชรบุรี	5	สำนักงานจังหวัดเพชรบุรี ส่งเงินคืน 20,000 บาท (11 ก.ย.62)
รวม 2 โครงการ			60,000	40,000			

ที่	โครงการ	แหล่งที่มา งบประมาณ	งบประมาณ อนุมัติ	วงเงินตาม สัญญา	คู่สัญญา/ วันที่เซ็นสัญญา	ระยะเวลา ดำเนินงาน (วัน)	ผลการดำเนินงาน
3. ยุทธศาสตร์การพัฒนาด้านเศรษฐกิจและเศรษฐกิจพอเพียง							
3.1 แผนงานสร้างความเข้มแข็งของชุมชน							
1	โครงการส่งเสริมและ จัดหาอาชีพให้แก่สตรี และกลุ่มสตรีในเขต เทศบาล	เทศบาลผู้ติ	30,000	-	-	-	ไม่ได้ดำเนินการ
รวม 1 โครงการ			30,000				
3.2 แผนงานสาธารณสุข							
1	โครงการเพิ่มศักยภาพ ผู้ประกอบการ ร้านอาหาร แผงลอย จำหน่ายอาหาร	เทศบาลผู้ติ	50,000	-	-	-	ไม่ได้ดำเนินการ
2	โครงการคุ้มครอง ผู้บริโภค	เทศบาลผู้ติ	20,000	-	-	-	ไม่ได้ดำเนินการ
รวม 2 โครงการ			70,000				
4. ยุทธศาสตร์การพัฒนาด้านการอนุรักษ์ทรัพยากรธรรมชาติและสิ่งแวดล้อม							
4.1 แผนงานสาธารณสุข							
1	โครงการสร้างจิตสำนึก ด้านอนุรักษ์ธรรมชาติและ สิ่งแวดล้อม	เทศบาลผู้ติ	100,000	95,827	คู่สัญญาของ โครงการฯ (ภู 1190,1287, 1309-1312/62)	30	จัดโครงการสร้างจิตสำนึกด้านอนุรักษ์ ทรัพยากรธรรมชาติและสิ่งแวดล้อม ความพึงพอใจในภาพรวมต่อการดำเนิน โครงการ พอใจมาก 97.03 พอใจ 2.97
รวม 1 โครงการ			100,000	95,827			
5. ยุทธศาสตร์การพัฒนาด้านการบริหารจัดการที่ดีในองค์กรและการมีส่วนร่วมของประชาชน							
5.1 แผนงานการบริหารงานทั่วไป							
1	โครงการอบรมเพิ่ม ประสิทธิภาพบุคลากร เทศบาล	เทศบาลผู้ติ	380,000	344,655	คู่สัญญาของ โครงการฯ (ภู 1024,1136- 1138/2562)	30	บุคลากรเทศบาล ความพึงพอใจในภาพรวม ต่อการดำเนินโครงการ พอใจมาก 80.42 พอใจ 10.49 ปานกลาง 9.09
2	โครงการจัดการเลือกตั้ง สมาชิกสภาท้องถิ่นและ ผู้บริหารท้องถิ่น (กรณีครบวาระ)	เทศบาลผู้ติ	700,000	-	-	-	ไม่ได้ดำเนินการ
3	โครงการจัดงาน วันเทศบาล	เทศบาลผู้ติ	25,000	5,549	คู่สัญญาของ โครงการฯ (ภู 770/2562)	10	จัดงานวันเทศบาล ความพึงพอใจในภาพรวมต่อการ ดำเนินโครงการ พอใจมาก 100.00
4	ปรับปรุงระบบเสียงตาม สายและติดตั้งชุดเครื่อง รับวิทยุกระจายเสียง แบบไร้สาย UHF-FM หมู่ที่ 11 ต.เขาใหญ่ อ.ชะอำ จ.เพชรบุรี	เทศบาลผู้ติ	332,000	330,000	บริษัท เมจิควอยส์ จำกัด (เลขที่ สัญญา 1/2562)	30	ระบบเสียงตามสาย ความพึงพอใจในภาพรวมต่อการ ดำเนินโครงการ พอใจมาก 37.91 พอใจ 62.71
รวม 4 โครงการ			1,437,000	680,204			

3) ผลการนำแผนพัฒนาท้องถิ่นไปสู่การปฏิบัติที่เทศบาลตำบลนาโยงโดยดำเนินการจัดซื้อจัดหา

ที่	แผนงาน	รายละเอียดของครุภัณฑ์	งบประมาณ อนุมัติ	วงเงินตาม สัญญา	คู่สัญญา	วันที่เซ็น สัญญา	ระยะเวลา ดำเนินงาน
1. ประเภทครุภัณฑ์สำนักงาน							
1	แผนงานบริหารงานทั่วไป	1. เก้าอี้ทำงาน จำนวน 3 ตัว	6,600	5,400	นางสุนีย์ ศิริเศรษฐ์ (30/2562) ฎ 728/62	18 มี.ค.62	20
		2. ตู้เก็บเอกสาร จำนวน 1 ตู้	3,300	2,800			
		3. เครื่องปรับอากาศแบบแยกส่วน แบบติดผนัง (ระบบ Inverter) จำนวน 3 เครื่อง ดังนี้ 1. ขนาด 12,000 บีทียู จำนวน 2 เครื่อง 2. ขนาด 24,000 บีทียู จำนวน 1 เครื่อง	48,400	42,000	ร้านปรมัตต์ คอมพิวเตอร์ (เลขที่สั่งซื้อ 59/62) ฎ 1048/62	25 มี.ย.62	20
		รวม 3 รายการ	94,700	86,100			
2	แผนงานการศึกษา	1. โต๊ะทำงานพร้อมเก้าอี้ จำนวน 5 ชุด	34,500	28,250	นางสุนีย์ ศิริเศรษฐ์ (47/2562)	24 มี.ย.62	20
		2. ตู้เก็บเอกสาร จำนวน 5 ตู้	16,500	14,000			
		รวม 2 รายการ	51,000	42,250			
3	แผนงานเคหะ และชุมชน	1. ตู้เหล็กแบบ 2 บาน จำนวน 2 ตู้	11,000	11,000	ท่าทางเฟอร์นิเจอร์ (48/2562) ฎ 1251/62	8 ส.ค.62	20
		รวม 1 รายการ	11,000	11,000			
4	แผนงานสังคมสงเคราะห์	1. เก้าอี้ทำงาน จำนวน 6 ตัว	13,200	9,600	นางสุนีย์ ศิริเศรษฐ์ (23/2562) ฎ 587/2562	12 ก.พ.62	20
		2. โต๊ะทำงาน จำนวน 5 ตัว	12,500	12,500			
		3. โต๊ะคอมพิวเตอร์ จำนวน 1 ตัว	3,000	1,800			
		4. ตู้เก็บเอกสาร จำนวน 2 ตู้	6,600	5,600			
		รวม 4 รายการ	35,300	29,500			
2. ประเภทครุภัณฑ์คอมพิวเตอร์							
1	แผนงานบริหารงานทั่วไป	1. เครื่องคอมพิวเตอร์สำหรับ ประมวลผลแบบที่ 2 (จอแสดงภาพ ไม่น้อยกว่า 19 นิ้ว) จำนวน 1 เครื่อง	30,000	29,500	ร้านปรมัตต์ คอมพิวเตอร์ (เลขที่สั่งซื้อ 60/62) ฎ 1042/62	25 มี.ย.62	20
		2. เครื่องพิมพ์ Multifunction เลเซอร์ หรือ LED จำนวน 1 เครื่อง	15,000	14,500			
		3. เครื่องสำรองไฟฟ้า ขนาด 1 kVA จำนวน 1 เครื่อง	5,900	5,600			
		4. เครื่องสแกนเนอร์ สำหรับงาน เก็บเอกสาร ทั่วไป จำนวน 3 เครื่อง	9,600	9,300	ร้านปรมัตต์ คอมพิวเตอร์ (เลขที่สั่งซื้อ 48/62) ฎ 843/62	10 พ.ค.62	18
		5. เครื่องสำรองไฟฟ้า ขนาด 1 kVA จำนวน 1 เครื่อง	5,800	5,600			
		6. อุปกรณ์อ่านบัตรแบบ อเนกประสงค์ จำนวน 3 เครื่อง	2,100	-			
		รวม 6 รายการ	68,400	64,500			

ที่	แผนงาน	รายละเอียดของครุภัณฑ์	งบประมาณอนุมัติ	วงเงินตามสัญญา	คู่สัญญา	วันที่เซ็นสัญญา	ระยะเวลาดำเนินงาน
2	แผนงานการรักษาความสงบภายใน	1. เครื่องคอมพิวเตอร์สำหรับประมวลผลแบบที่ 2 (จอแสดงภาพไม่น้อยกว่า 19 นิ้ว) จำนวน 1 เครื่อง	30,000	29,500	ร้านปรมัตต์คอมพิวเตอร์ (60/2562) ฎ 1036/62	25 มิ.ย.62	30
		2. เครื่องสำรองไฟฟ้า ขนาด 1 kVA จำนวน 1 เครื่อง	5,800	5,600			
		รวม 2 รายการ	35,800	35,100			
3	แผนงานการศึกษา	1. เครื่องพิมพ์ Multifunction แบบฉีดหมึก (Ink Jet) จำนวน 10 เครื่อง	79,000	78,000	ร้านปรมัตต์คอมพิวเตอร์ (1367/62) ฎ 100/62	3 ก.ย.62	15
		รวม 1 รายการ	79,000	78,000			
4	แผนงานเคหะและชุมชน	1. เครื่องคอมพิวเตอร์สำหรับประมวลผลแบบที่ 2 (จอแสดงภาพไม่น้อยกว่า 19 นิ้ว) จำนวน 2 เครื่อง	60,000	59,000	ปรมัตต์คอมพิวเตอร์ (87/2562) ฎ 1301/62	20 ส.ค.62	20
		2. เครื่องพิมพ์เลเซอร์หรือ LED ขาวดำ ชนิด Network แบบที่ 2 (38 หน้า/นาที) จำนวน 2 เครื่อง	30,000	29,600			
		3. เครื่องสำรองไฟฟ้า ขนาด 3kVA จำนวน 2 เครื่อง	64,000	-			
		รวม 3 รายการ	154,000	88,600			
3. ประเภทครุภัณฑ์ไฟฟ้าและวิทยุ							
1	แผนงานบริหารงานทั่วไป	1. เครื่องขยายเสียงพร้อมลำโพง จำนวน 1 ชุด	28,500	28,500	บริษัท เมจิกวอยซ์ จำกัด (66/2562) ฎ 1107/62	9ก.ค.62	20
		รวม 1 รายการ	28,500	28,500			
2	แผนงานสังคมสงเคราะห์	1. เครื่องเสียงแบบลากจูง จำนวน 1 เครื่อง	10,000	6,000	บริษัทเพชรชมภูพันธ์ จำกัด (31/2562) ฎ 860/62	26 มี.ค.62	25
		2. เครื่องเสียงพกพา จำนวน 2 เครื่อง	7,000	7,000			
		รวม 2 รายการ	17,000	13,000			
3	แผนงานการพาณิชย์	1. เครื่องกำเนิดไฟฟ้า จำนวน 1 เครื่อง	52,000	50,500	บริษัท วี บี เอ็น จิ้น อิมแพกซ์ จำกัด (13/2562) ฎ 228/62	15 ส.ค.62	30
		รวม 1 รายการ	52,000	50,500			
4. ประเภทครุภัณฑ์ยานพาหนะและขนส่ง							
1	แผนงานบริหารงานทั่วไป	1. รถบรรทุก (ดีเซล) จำนวน 1 คัน	868,000	759,000	บริษัท มิตซูซบะอ่า (สิทธิกันท์) จำกัด (10/2562) ฎ 1257/62	19 ส.ค.62	30
		รวม 1 รายการ	868,000	759,000			
2	แผนงานการศึกษา	1. รถบรรทุกยกประสงค์แบบตอนเดียว จำนวน 1 คัน	400,000	395,000	บ.ชูชุกีหัวหิน (สิทธิกันท์) จำกัด/ (9/2562) ฎ 968/2562	20 ส.ค.62	45
		รวม 1 รายการ	400,000	395,000			
5. ประเภทครุภัณฑ์งานบ้านงานครัว							
1	แผนงานการรักษาความสงบภายใน	1. ตู้ทำน้ำเย็น จำนวน 1 ตู้	3,500	3,500	บริษัท ท่ายางโทรทัศน์ จำกัด ฎ 1081/2562	2 ก.ค.62	15
		รวม 1 รายการ	3,500	3,500			
2	แผนงานเคหะและชุมชน	1. เครื่องตัดหญ้าแบบข้อแข็ง จำนวน 1 เครื่อง	9,500	9,500	ร้านบำรุงพาณิชย์ (86/62) ฎ 1268/62	20 ส.ค.62	10
		รวม 1 รายการ	9,500	9,500			

ที่	แผนงาน	รายละเอียดของครุภัณฑ์	งบประมาณ อนุมัติ	วงเงินตาม สัญญา	คู่สัญญา	วันที่เซ็น สัญญา	ระยะเวลา ดำเนินงาน
3	แผนงานการศึกษา	1. เครื่องตัดหญ้าแบบข้อแข็ง จำนวน 1 เครื่อง	9,500	9,500	ร้านบำรุงพาณิชย์ (19/62)	10 ม.ค.62	10
		รวม 1 รายการ	9,500	9,500			
6. ประเภทครุภัณฑ์โฆษณาและเผยแพร่							
1	แผนงานการศึกษา	1. โทรทัศน์ แอล อี ดี (LED TV) จำนวน 2 เครื่อง	46,400	35,980	บริษัททำยาง โทรทัศน์ จำกัด (63/62)	2 ก.ค. 62	10
		รวม 1 รายการ	46,400	35,980			
7. ประเภทครุภัณฑ์ครุภัณฑ์ก่อสร้าง							
1	แผนงานการพาณิชย์	1. เครื่องตัดถนนพร้อมเครื่องยนต์ จำนวน 1 เครื่อง	28,000	-	-	-	-
		รวม 1 รายการ	28,000	-	-	-	-
8. ประเภทครุภัณฑ์การเกษตร							
1	แผนงานการพาณิชย์	1. เครื่องสูบน้ำแบบหอยโข่ง จำนวน 2 ชุด	192,600	-	-	-	-
		2. เครื่องสูบน้ำแบบหอยโข่ง จำนวน 2 ชุด	92,000	-	-	-	-
		รวม 2 รายการ	284,600	-	-	-	-

2.3 กรอบและแนวทางในการติดตามและประเมินผล

การติดตามและประเมินผลแผนพัฒนาของเทศบาลตำบลนาอาจ จะต้องดำเนินการตามระเบียบกระทรวงมหาดไทยว่าด้วยการจัดทำแผนขององค์กรปกครองส่วนท้องถิ่น พ.ศ. 2548 แก้ไขเพิ่มเติมถึง (ฉบับที่ 3) พ.ศ. 2561 ข้อ 29 คณะกรรมการติดตามและประเมินผลแผนพัฒนาท้องถิ่นมีอำนาจหน้าที่ ดังนี้

- (1) กำหนดแนวทาง วิธีการในการติดตามและประเมินผลแผนพัฒนา
- (2) ดำเนินการติดตามและประเมินผลแผนพัฒนา

(3) รายงานผลและเสนอความเห็นซึ่งได้จากการติดตามและประเมินผลแผนพัฒนาท้องถิ่นต่อผู้บริหารท้องถิ่นเพื่อให้ผู้บริหารท้องถิ่นเสนอต่อสภาท้องถิ่น และคณะกรรมการพัฒนาท้องถิ่น พร้อมทั้งประกาศผลการติดตามและประเมินผลแผนพัฒนาท้องถิ่นให้ประชาชนในท้องถิ่นทราบในที่เปิดเผยภายในสิบห้าวันนับแต่วันรายงานผลและเสนอความเห็นดังกล่าว และต้องปิดประกาศไว้เป็นระยะเวลาไม่น้อยกว่าสามสิบวันโดยอย่างน้อยปีละหนึ่งครั้งภายในเดือนธันวาคมของทุกปี

2.4 กำหนดเครื่องมือที่ใช้ในการติดตามและประเมินผล

การกำหนดเครื่องมือที่ใช้ในการติดตามและประเมินผลแผนพัฒนาของเทศบาลตำบลนาอาจ ดังนี้

- (1) ผู้บริหารท้องถิ่นได้แต่งตั้งคณะกรรมการติดตามและประเมินผลแผนพัฒนาของเทศบาลตำบลนาอาจ ตามระเบียบกระทรวงมหาดไทยว่าด้วยการจัดทำแผนพัฒนาขององค์กรปกครองส่วนท้องถิ่น พ.ศ. 2548 แก้ไขเพิ่มเติมถึง (ฉบับที่ 3) พ.ศ. 2561 ข้อ 28
- (2) การบันทึกข้อมูลในรูปแบบบันทึกข้อมูลสารสนเทศเพื่อการวางแผนขององค์กรปกครองส่วนท้องถิ่น (e-Plan)
- (3) แบบการพิจารณาการติดตามและประเมินผลยุทธศาสตร์เพื่อความสอดคล้องแผนพัฒนาท้องถิ่นขององค์กรปกครองส่วนท้องถิ่น
- (4) แบบการพิจารณาการติดตามและประเมินผลโครงการเพื่อความสอดคล้องแผนพัฒนาท้องถิ่น (พ.ศ. 2561 – 2565) ขององค์กรปกครองส่วนท้องถิ่น

2.5 แบบสำหรับการติดตามและประเมินผล

แนวทางการพิจารณาการติดตามและประเมินผลยุทธศาสตร์
เพื่อความสอดคล้องแผนพัฒนาท้องถิ่นขององค์กรปกครองส่วนท้องถิ่น

ประเด็นการพิจารณา	คะแนน
1. ข้อมูลสภาพทั่วไปและข้อมูลพื้นฐานขององค์กรปกครองส่วนท้องถิ่น	20
2. การวิเคราะห์สถานการณ์และศักยภาพ	20
3. ยุทธศาสตร์ประกอบด้วย	60
3.1 ยุทธศาสตร์ขององค์กรปกครองส่วนท้องถิ่น	(10)
3.2 ยุทธศาสตร์ขององค์กรปกครองส่วนท้องถิ่นในเขตจังหวัด	(10)
3.3 ยุทธศาสตร์จังหวัด	(10)
3.4 วิสัยทัศน์	(5)
3.5 กลยุทธ์	(5)
3.6 เป้าประสงค์ของแต่ละประเด็นกลยุทธ์	(5)
3.7 จุดยืนทางยุทธศาสตร์	(5)
3.8 แผนงาน	(5)
3.9 ความเชื่อมโยงของยุทธศาสตร์ในภาพรวม	(5)
รวมคะแนน	100

แนวทางเบื้องต้นในการให้คะแนนแนวทางการพิจารณาการติดตามและประเมินผลยุทธศาสตร์
เพื่อความสอดคล้องแผนพัฒนาท้องถิ่นขององค์กรปกครองส่วนท้องถิ่น

ประเด็นการพิจารณา	รายละเอียดหลักเกณฑ์	คะแนน เต็ม	คะแนน ที่ได้
1. ข้อมูลสภาพทั่วไปและข้อมูลพื้นฐานของ องค์กรปกครองส่วนท้องถิ่น	ควรประกอบด้วยข้อมูลดังนี้ (1) ข้อมูลเกี่ยวกับด้านกายภาพ เช่น ที่ตั้งของหมู่บ้าน/ชุมชน/ตำบล ลักษณะภูมิประเทศ ลักษณะภูมิอากาศ ลักษณะของที่ดิน ลักษณะ ของแหล่งน้ำ ลักษณะของป่าไม้ ฯลฯ ด้านการเมือง/การปกครอง เช่น เขตการปกครองการเลือกตั้ง ฯลฯ	20 (3)	
	(2) ข้อมูลเกี่ยวกับด้านการเมือง/การปกครอง เช่น เขตการปกครอง การเลือกตั้ง ฯลฯ ประชากร เช่น ข้อมูลเกี่ยวกับจำนวนประชากร และช่วงอายุและจำนวนประชากร ฯลฯ	(2)	
	(3) ข้อมูลเกี่ยวกับสภาพทางสังคม เช่น การศึกษา สาธารณสุข อาชญากรรม ยาเสพติด การสังคมสงเคราะห์	(2)	
	(4) ข้อมูลเกี่ยวกับระบบบริหารพื้นฐาน เช่น การคมนาคมขนส่ง การ ไฟฟ้า การประปา โทรศัพท์ ฯลฯ	(2)	
	(5) ข้อมูลเกี่ยวกับระบบเศรษฐกิจ เช่น การเกษตร การประมง การ ประมงสัตว์ การบริการ การท่องเที่ยว อุตสาหกรรม การพาณิชย์/ กลุ่มอาชีพแรงงาน ฯลฯ	(2)	
	(6) ข้อมูลเกี่ยวกับศาสนา ประเพณี วัฒนธรรม เช่น การนับถือ ศาสนาประเพณี และงานประจำปีภูมิปัญญาท้องถิ่น ภาษาถิ่น สินค้า พื้นเมืองและของที่ระลึก ฯลฯ และอื่น ๆ	(2)	
	(7) ข้อมูลเกี่ยวกับทรัพยากรธรรมชาติ เช่น น้ำ ป่าไม้ ภูเขา คุณภาพ ของทรัพยากรธรรมชาติ ฯลฯ	(2)	
	(8) การสำรวจและจัดเก็บข้อมูลเพื่อการจัดทำแผนพัฒนาท้องถิ่น หรือการใช้ข้อมูล จปฐ.	(2)	
	(9) การประชุมประชาคมท้องถิ่น รูปแบบ วิธีการ และการ ดำเนินการประชุมประชาคมท้องถิ่นโดยใช้กระบวนการร่วมคิด ร่วม ทำ ร่วมตัดสินใจ ร่วมตรวจสอบ ร่วมรับประโยชน์ ร่วมแก้ไขปัญหา ปรึกษาหารือ แลกเปลี่ยนเรียนรู้ เพื่อแก้ไขปัญหาสำหรับการพัฒนา ท้องถิ่นตามอำนาจหน้าที่ขององค์กรปกครองส่วนท้องถิ่น	(3)	
2. การวิเคราะห์สภาพการณ์และศักยภาพ	ควรประกอบด้วยข้อมูลดังนี้ (1) การวิเคราะห์ที่ควบคุมความเชื่อมโยง ความสอดคล้อง ยุทธศาสตร์จังหวัด ยุทธศาสตร์การพัฒนาขององค์กรปกครองส่วน ท้องถิ่นในเขตจังหวัด ยุทธศาสตร์ขององค์กรปกครองส่วนท้องถิ่น นโยบายของผู้บริหารท้องถิ่น รวมถึงความเชื่อมโยงแผนยุทธศาสตร์ ชาติ 20 ปี แผนพัฒนาเศรษฐกิจและสังคมแห่งชาติ และ Thailand 4.0	20 (5)	
	(2) การวิเคราะห์การใช้ผังเมืองรวมหรือผังเมืองเฉพาะและการบังคับ ใช้ผลของการบังคับใช้ สภาพการณ์ที่เกิดขึ้นต่อการพัฒนาท้องถิ่น	(3)	
	(3) การวิเคราะห์ทางสังคม เช่น ด้านแรงงาน การศึกษา สาธารณสุข ความยากจน อาชญากรรม ปัญหายาเสพติด เทคโนโลยี จารีต ประเพณี วัฒนธรรม ภูมิปัญญาท้องถิ่น เป็น ต้น	(3)	

ประเด็นการพิจารณา	รายละเอียดหลักเกณฑ์	คะแนน เต็ม	คะแนน ที่ได้
	(4) การวิเคราะห์ทางเศรษฐกิจ ข้อมูลด้านรายได้ครัวเรือน การส่งเสริมอาชีพ กลุ่มอาชีพ กลุ่มทางสังคม การพัฒนาอาชีพและกลุ่มต่าง ๆ สภาพทางเศรษฐกิจและความเป็นอยู่ทั่วไป เป็นต้น	(3)	
	(5) การวิเคราะห์สิ่งแวดล้อม พื้นที่สีเขียว ธรรมชาติต่าง ๆ ทางภูมิศาสตร์ กระบวนการหรือสิ่งที่เกิดขึ้น การประดิษฐ์ที่มีผลต่อสิ่งแวดล้อมและการพัฒนา	(3)	
	(6) ผลการวิเคราะห์ศักยภาพเพื่อประเมินสถานภาพการพัฒนาในปัจจุบันและโอกาสการพัฒนาในอนาคตของท้องถิ่น ด้วยเทคนิค SWOT Analysis ที่อาจส่งผลต่อการดำเนินงานได้แก่ S-Strengit (จุดแข็ง) W-Weakness (จุดอ่อน) O-Opportunity (โอกาส) และT-Therat (อุปสรรค)	(3)	
3. ยุทธศาสตร์ 3.1 ยุทธศาสตร์ขององค์กรปกครองส่วนท้องถิ่น	ควรประกอบด้วยข้อมูลดังนี้ สอดคล้องกับสภาพสังคม เศรษฐกิจ สิ่งแวดล้อมของท้องถิ่น ประเด็นปัญหาการพัฒนาและแนวทางการพัฒนาที่สอดคล้องกับยุทธศาสตร์ขององค์กรปกครองส่วนท้องถิ่น และเชื่อมโยงหลักปรัชญาเศรษฐกิจพอเพียง 20 ปี แผนพัฒนาเศรษฐกิจและสังคมแห่งชาติ และ Thailand 4.0	60 (10)	
3.2 ยุทธศาสตร์ขององค์กรปกครองส่วนท้องถิ่นในเขตจังหวัด	สอดคล้องและเชื่อมโยงกับสภาพสังคม เศรษฐกิจ สิ่งแวดล้อมของท้องถิ่น และยุทธศาสตร์จังหวัด และเชื่อมโยงหลักปรัชญาเศรษฐกิจพอเพียง 20 ปี แผนพัฒนาเศรษฐกิจและสังคมแห่งชาติ และ Thailand 4.0	(10)	
3.3 ยุทธศาสตร์จังหวัด	สอดคล้องกับแผนพัฒนาจังหวัด ยุทธศาสตร์พัฒนาภาค แผนพัฒนาเศรษฐกิจและสังคมแห่งชาติ แผนการบริหารราชการแผ่นดิน นโยบาย/ยุทธศาสตร์ คสช. และนโยบายรัฐบาล หลักปรัชญาเศรษฐกิจพอเพียง 20 ปี และ Thailand 4.0	(10)	
3.4 วิสัยทัศน์	วิสัยทัศน์ ซึ่งมีลักษณะแสดงสถานภาพที่องค์กรปกครองส่วนท้องถิ่นต้องการจะเป็นหรือบรรลุถึงอนาคตอย่างชัดเจน สอดคล้องกับโอกาสและศักยภาพที่เป็นลักษณะเฉพาะขององค์กรปกครองส่วนท้องถิ่นและสัมพันธ์กับโครงการพัฒนา	(5)	
3.5 กลยุทธ์	แสดงให้เห็นช่องทาง วิธีการ ภารกิจหรือสิ่งที่ต้องทำตามอำนาจหน้าที่ขององค์กรปกครองส่วนท้องถิ่นที่จะนำไปสู่การบรรลุวิสัยทัศน์ หรือแสดงให้เห็นถึงความชัดเจนในสิ่งที่จะดำเนินการให้บรรลุวิสัยทัศน์นั้น	(5)	
3.6 เป้าประสงค์ของแต่ละประเด็นกลยุทธ์	เป้าประสงค์ของแต่ละประเด็นกลยุทธ์มีความสอดคล้องและสนับสนุนต่อกลยุทธ์ที่จะเกิดขึ้น มุ่งหมายสิ่งหนึ่งสิ่งใดที่ชัดเจน	(5)	
3.7 จุดยืนทางยุทธศาสตร์ (Positioning)	ความมุ่งมั่นอันแน่วแน่ในการวางแผนพัฒนาท้องถิ่น เพื่อให้บรรลุวิสัยทัศน์ขององค์กรปกครองส่วนท้องถิ่น ซึ่งเกิดจากศักยภาพของพื้นที่จริง ที่จะนำไปสู่ผลสำเร็จทางยุทธศาสตร์	(5)	
3.8 แผนงาน	แผนงานหรือจุดมุ่งหมายเพื่อการพัฒนาในอนาคต กำหนดจุดมุ่งหมายในเรื่องใดเรื่องหนึ่งหรือแผนงานที่เกิดจากเป้าประสงค์ตัวชี้วัด ค่าเป้าหมาย กลยุทธ์ จุดยืนทางยุทธศาสตร์ขององค์กรปกครองส่วนท้องถิ่นที่มีความชัดเจน นำไปสู่การทำโครงการพัฒนาท้องถิ่นในแผนพัฒนาท้องถิ่น โดยระบุแผนงานและความเชื่อมโยงดังกล่าว	(5)	

ประเด็นการพิจารณา	รายละเอียดหลักเกณฑ์	คะแนนเต็ม	คะแนนที่ได้
3.9 ความเชื่อมโยงของยุทธศาสตร์ในภาพรวม	ความเชื่อมโยงองค์รวมที่นำไปสู่การพัฒนาท้องถิ่นที่เกิดผลผลิต/โครงการจากแผนยุทธศาสตร์ชาติ 20 ปี แผนพัฒนาเศรษฐกิจและสังคมแห่งชาติ ฉบับที่ 12 Thailand 4.0แผนพัฒนาภาค/แผนพัฒนากลุ่มจังหวัด /แผนพัฒนาจังหวัดยุทธศาสตร์การพัฒนาขององค์กรปกครองส่วนท้องถิ่นในเขตจังหวัด และยุทธศาสตร์ขององค์กรปกครองส่วนท้องถิ่น แผนพัฒนาหมู่บ้านและแผนชุมชน แผนพัฒนาตำบล และแผนพัฒนาอำเภอ	(5)	
รวมคะแนน		100	

**แนวทางการพิจารณาการติดตามและประเมินผลโครงการ
เพื่อความสอดคล้องแผนพัฒนาท้องถิ่น (พ.ศ. 2561 – 2565) ขององค์กรปกครองส่วนท้องถิ่น**

ประเด็นการพิจารณา	คะแนน
1. การสรุปสถานการณ์การพิจารณา	10
2. การประเมินผลการนำแผนพัฒนาท้องถิ่นไปปฏิบัติในเชิงปริมาณ	10
3. การประเมินผลการนำแผนพัฒนาท้องถิ่นไปปฏิบัติในเชิงคุณภาพ	10
4. แผนงานและยุทธศาสตร์การพิจารณา	10
5. โครงการพัฒนา ประกอบด้วย	60
5.1 ความชัดเจนของชื่อโครงการ	(5)
5.2 กำหนดวัตถุประสงค์สอดคล้องกับโครงการ	(5)
5.3 เป้าหมาย (ผลผลิตของโครงการ) มีความชัดเจนนำไปสู่การตั้งงบประมาณได้ถูกต้อง	(5)
5.4 โครงการมีความสอดคล้องกับแผนยุทธศาสตร์ชาติ 20 ปี	(5)
5.5 เป้าหมาย (ผลผลิตของโครงการ) มีความสอดคล้องกับแผนพัฒนาเศรษฐกิจและสังคมแห่งชาติ	(5)
5.6 โครงการมีความสอดคล้องกับ Thailand 4.0	(5)
5.7 โครงการสอดคล้องกับยุทธศาสตร์จังหวัด	(5)
5.8 โครงการแก้ไขปัญหาความยากจนหรือการเสริมสร้างให้ประเทศชาติมั่นคง มั่งคั่ง ยั่งยืน ภายใต้หลักปรัชญา	(5)
5.9 งบประมาณ มีความสอดคล้องกับเป้าหมาย (ผลผลิตของโครงการ)	(5)
5.10 มีการประมาณการราคาถูกต้องตามหลักวิธีการงบประมาณ	(5)
5.11 มีการกำหนดตัวชี้วัด (KPI) และสอดคล้องกับวัตถุประสงค์และผลคาดว่าจะได้รับ	(5)
5.12 ผลที่คาดว่าจะได้รับ สอดคล้องกับวัตถุประสงค์	(5)
รวมคะแนน	100

แนวทางเบื้องต้นในการให้คะแนนแนวทางการพิจารณาการติดตามและประเมินผลโครงการ
เพื่อความสอดคล้องแผนพัฒนาท้องถิ่น (พ.ศ. 2561-2565) ขององค์กรปกครองส่วนท้องถิ่น

ประเด็น การพิจารณา	รายละเอียดหลักเกณฑ์	คะแนน เต็ม	คะแนนที่ ได้
1. การสรุปสถานการณ์การ พัฒนา	เป็นการวิเคราะห์กรอบการจัดทำยุทธศาสตร์ขององค์กรปกครองส่วนท้องถิ่น (ใช้ การวิเคราะห์ SWOT Analysis/Demand (Demand Analysis)/Global Demand และ Trend ปัจจัยและสถานการณ์การเปลี่ยนแปลงที่มีผลต่อการพัฒนา อย่างน้อยต้องประกอบด้วยวิเคราะห์ศักยภาพด้านเศรษฐกิจ, ด้านสังคม, ด้าน ทรัพยากรธรรมชาติและสิ่งแวดล้อม)	10	
2. การประเมินผลการนำ แผนพัฒนาท้องถิ่นไป ปฏิบัติในเชิงปริมาณ	1) การควบคุมที่มีตัวเลขต่าง ๆ เพื่อนำมาใช้วัดผลในเชิงปริมาณ เช่น การวัด จำนวนโครงการ กิจกรรม งานต่าง ๆ ก็คือผลผลิตนั่นเองว่าเป็นไปตามที่ ตั้งเป้าหมายเอาไว้หรือไม่จำนวนที่ดำเนินการจริงตามที่ได้กำหนดไว้เท่าไร จำนวนที่ ไม่สามารถดำเนินการได้มีจำนวนเท่าไร สามารถอธิบายได้ตามหลักประสิทธิภาพ (Efficiency) ของการพัฒนาท้องถิ่นตามอำนาจหน้าที่ที่กำหนดไว้ 2) วิเคราะห์ผลกระทบ/สิ่งที่กระทบ (Impact) โครงการที่ดำเนินการในเชิงปริมาณ (Qualitative)	10	
3. การประเมินผลการนำ แผนพัฒนาท้องถิ่นไป ปฏิบัติในเชิงคุณภาพ	1) การประเมินประสิทธิผลของแผนพัฒนาในเชิงคุณภาพคือการนำเอาเทคนิคๆ มา ใช้เพื่อวัดค่าภารกิจ โครงการ กิจกรรม งานต่าง ๆ ที่ดำเนินการในพื้นที่นั้น ๆ ตรง ต่อความต้องการของประชาชนหรือไม่และเป็นไปตามอำนาจหน้าที่หรือไม่ ประชาชนพึงพอใจหรือไม่ สิ่งของ วัสดุ ครุภัณฑ์ การดำเนินการต่าง ๆ มีสภาพหรือ ลักษณะถูกต้อง คงทน ถาวร สามารถใช้การได้ตามวัตถุประสงค์หรือไม่ ซึ่งเป็นไป ตามหลักประสิทธิผล (Effectiveness) ผลการปฏิบัติราชการตามที่รับรองประมาณมา ดำเนินการ รวมถึงสามารถเทียบเคียงกับส่วนราชการหรือหน่วยงาน 2) วิเคราะห์ผลกระทบ/สิ่งที่กระทบ (Impact) โครงการที่ดำเนินการในเชิงคุณภาพ (Qualitative)	10	
4. แผนงานและยุทธศาสตร์ การพัฒนา	1) วิเคราะห์แผนงาน งาน ที่เกิดจากด้านต่าง ๆ มีความสอดคล้องกับยุทธศาสตร์ ขององค์กรปกครองส่วนท้องถิ่นในมิติต่าง ๆ จนนำไปสู่การจัดทำโครงการพัฒนา ท้องถิ่นโดยใช้ SWOT Analysis/Demand (Demand Analysis)/Global Demand/Trend หรือหลักการบูรณาการ (Integration) กับองค์กรปกครองส่วน ท้องถิ่นที่มีพื้นที่ติดต่อกัน 2) วิเคราะห์แผนงาน งาน ที่เกิดจากด้านต่าง ๆ ที่สอดคล้องกับการแก้ไขปัญหา ความยากจน หลักประชากรรัฐ	10	
5. โครงการพัฒนา	ควรประกอบด้วยข้อมูลดังนี้	60	
5.1 ความชัดเจนของชื่อ โครงการ	เป็นโครงการที่มีวัตถุประสงค์สนองต่อยุทธศาสตร์การพัฒนาขององค์กรปกครอง ส่วนท้องถิ่นและดำเนินการเพื่อให้การพัฒนาบรรลุตามวิสัยทัศน์ขององค์กร ปกครองส่วนท้องถิ่นที่กำหนดไว้ ชื่อโครงการมีความชัดเจน มุ่งไปเรื่องใดเรื่องหนึ่ง อ่านแล้วเข้าใจได้ว่าจะพัฒนาอะไรในอนาคต	(5)	
5.2 กำหนดวัตถุประสงค์ สอดคล้องกับโครงการ	มีวัตถุประสงค์ชัดเจน (clear objective) โครงการต้องกำหนดวัตถุประสงค์ สอดคล้องกับความเป็นมาของโครงการ สอดคล้องกับหลักการและเหตุผล วิธีการ ดำเนินงานต้องสอดคล้องกับวัตถุประสงค์ มีความเป็นไปได้ชัดเจน มีลักษณะเฉพาะเจาะจง	(5)	
5.3 เป้าหมาย (ผลผลิต ของโครงการ) มีความชัดเจน นำไปสู่การตั้งงบประมาณได้ ถูกต้อง	สภาพที่อยากให้เกิดขึ้นในอนาคตเป็นทิศทางที่ต้องไปให้ถึงเป้าหมายต้องชัดเจน สามารถระบุจำนวนเท่าไร กลุ่มเป้าหมายคืออะไร มีผลผลิตอย่างไร กลุ่มเป้าหมาย พื้นที่ดำเนินงาน และระยะเวลาดำเนินงานอธิบายให้ชัดเจนว่าโครงการนี้จะทำที่ ไหน เริ่มต้นในช่วงเวลาใดและจบลงเมื่อไร ใครคือกลุ่มเป้าหมายของโครงการ หาก กลุ่มเป้าหมายมีหลายกลุ่ม ให้บอกชัดเจนไปว่าใครคือกลุ่มเป้าหมายหลัก ใคร คือกลุ่มเป้าหมายรอง	(5)	

ประเด็น การพิจารณา	รายละเอียดหลักเกณฑ์	คะแนน เต็ม	คะแนนที่ ได้
5.4 โครงการมีความสอดคล้องกับแผนยุทธศาสตร์ 20 ปี	โครงการสอดคล้องกับ (1) ความมั่นคง (2) การสร้างความสามารถในการแข่งขัน (3) การพัฒนาเสริมสร้างศักยภาพคน (4) การสร้างโอกาสความเสมอภาคและเท่าเทียมกันทางสังคม (5) การสร้างการเติบโตบนคุณภาพชีวิตที่เป็นมิตรต่อสิ่งแวดล้อม (6) การปรับสมดุลและพัฒนาระบบการบริหารจัดการภาครัฐ เพื่อให้เกิดความมั่นคง มั่งคั่ง ยั่งยืน	(5)	
5.5 เป้าหมาย (ผลผลิตของโครงการ) มีความสอดคล้องกับแผนพัฒนาเศรษฐกิจและสังคมแห่งชาติ	โครงการมีความสอดคล้องแผนพัฒนาเศรษฐกิจและสังคมแห่งชาติฉบับที่ 12 โดย (1) ยึดหลักปรัชญาเศรษฐกิจพอเพียง (2) ยึดคนเป็นศูนย์กลางพัฒนา (3) ยึดวิสัยทัศน์ภายใต้ยุทธศาสตร์ชาติ 20 ปี (4) ยึดเป้าหมายอนาคตประเทศไทย 2579 (5) ยึดหลักการนำไปสู่ปฏิบัติให้เกิดผลสัมฤทธิ์อย่างจริงจังใน 5 ปีที่ต่อยอดไปสู่ผลสัมฤทธิ์ที่เป็นเป้าหมายระยะยาว ภายใต้แนวทางการพัฒนา (1) การยกระดับศักยภาพการแข่งขันและการหลุดพ้นกับดักรายได้ปานกลางสู่รายได้สูง (2) การพัฒนาศักยภาพคนตามช่วงวัยและการปฏิรูประบบเพื่อสร้างสังคมสูงวัยอย่างมีคุณภาพ (3) การลดความเหลื่อมล้ำทางสังคม (4) การรองรับการเชื่อมโยงภูมิภาคและความเป็นเมือง (5) การสร้างความเจริญเติบโตทางเศรษฐกิจและสังคมอย่างเป็นมิตรกับสิ่งแวดล้อม (6) การบริหารราชการแผ่นดินที่มีประสิทธิภาพ	(5)	
5.6 โครงการมีความสอดคล้อง	โครงการมีลักษณะหรือสอดคล้องกับการปรับเปลี่ยนโครงสร้างเศรษฐกิจไปสู่ Value-Based Economy หรือเศรษฐกิจที่ขับเคลื่อนด้วยนวัตกรรม ทำน้อย ได้มาก เช่น (1) เปลี่ยนจากการผลิตสินค้า โภคภัณฑ์ไปสู่สินค้าเชิงนวัตกรรม (2) เปลี่ยนจากการขับเคลื่อนประเทศด้วยภาคอุตสาหกรรม ไปสู่การขับเคลื่อนด้วยเทคโนโลยี ความคิดสร้างสรรค์และนวัตกรรม (3) เปลี่ยนจากการเน้นภาคการผลิตสินค้าไปสู่การเน้นภาคบริการมากขึ้น รวมถึงโครงการที่เพิ่มเติมด้วยวิทยาการ ความคิดสร้างสรรค์ นวัตกรรม วิทยาศาสตร์ เทคโนโลยี และการวิจัยและพัฒนาแล้วต่อยอดความได้เปรียบเชิงเปรียบเทียบ เช่น ด้านการเกษตรเทคโนโลยีชีวภาพ สาธารณสุข วัฒนธรรม ฯลฯ	(5)	
5.7 โครงการสอดคล้องกับยุทธศาสตร์จังหวัด	โครงการพัฒนาท้องถิ่นมีความสอดคล้องกับห้วงระยะเวลาของแผนพัฒนาจังหวัดที่ได้กำหนดขึ้น เพื่อขับเคลื่อนการพัฒนาท้องถิ่นเหมือนหนึ่งการขับเคลื่อนการพัฒนาจังหวัด ซึ่งไม่สามารถแยกส่วนใดส่วนหนึ่งออกจากกันได้ นอกจากนี้โครงการพัฒนาท้องถิ่นต้องเป็นโครงการเชื่อมต่อหรือเดินทางไปด้วยกันกับยุทธศาสตร์จังหวัดที่กำหนดขึ้นเป็นปัจจุบัน	(๕)	
5.8 โครงการแก้ไขปัญหาความยากจนหรือการเสริมสร้างให้ประเทศชาติมั่นคง มั่งคั่ง ยั่งยืน ภายใต้หลักประชารัฐ	เป็นโครงการที่ดำเนินการภายใต้พื้นฐานความพอเพียงที่ประชาชนดำเนินการเองหรือร่วมดำเนินการ เป็นโครงการต่อยอดและขยายได้ เป็นโครงการที่ประชาชนต้องการเพื่อให้เกิดความยั่งยืน ซึ่งมีลักษณะที่จะให้ท้องถิ่นมีความมั่นคง มั่งคั่ง ยั่งยืน เป็นท้องถิ่นที่พัฒนาแล้วด้วยการพัฒนาปรัชญาเศรษฐกิจพอเพียง	(5)	
5.9 งบประมาณมีความสอดคล้องกับเป้าหมาย (ผลผลิตของโครงการ)	งบประมาณโครงการพัฒนาจะต้องคำนึงถึงหลักสำคัญ 5 ประการในการจัดทำโครงการได้แก่ (1) ความประหยัด (Economy) (2) ความมีประสิทธิภาพ (Efficiency) (3) ความมีประสิทธิภาพ (Effectiveness) (4) ความยุติธรรม (Equity) (5) ความโปร่งใส (Transparency)	(5)	
5.10 มีการประมาณการราคาถูกต้องตามหลักวิธีการงบประมาณ	การประมาณราคาเพื่อการพัฒนาต้องให้สอดคล้องกับโครงการถูกต้องตามหลักวิชาการทางช่าง หลักของราคากลาง ราคากลางท้องถิ่น มีความโปร่งใสในการกำหนดราคาและตรวจสอบในเชิงประจักษ์	(5)	

ประเด็น การพิจารณา	รายละเอียดหลักเกณฑ์	คะแนน เต็ม	คะแนนที่ ได้
5.11 มีการกำหนดตัวชี้วัด (KPI) และสอดคล้องกับวัตถุประสงค์และผลที่คาดว่าจะได้รับ	มีการกำหนดตัวชี้วัดผลงาน (Key Performance Indicator : KPI) ที่สามารถวัดได้ (measurable) ใช้ออกประสิทธิผล (effectiveness) ใช้ออกประสิทธิภาพ (efficiency) ได้ เช่น การกำหนดความพึงพอใจ การกำหนดร้อยละ การกำหนดอันเกิดจากผลของวัตถุประสงค์ที่เกิดขึ้นที่ได้รับ (การคาดการณ์ คาดว่าจะได้รับ)	(5)	
5.12 ผลที่คาดว่าจะได้รับสอดคล้องกับวัตถุประสงค์	ผลที่ได้รับเป็นสิ่งที่เกิดขึ้นได้จริงจากการดำเนินการตามโครงการพัฒนาซึ่งสอดคล้องกับวัตถุประสงค์ที่ตั้งไว้ การได้ผลหรือผลที่เกิดขึ้นจะต้องเท่ากับวัตถุประสงค์หรือมากกว่าวัตถุประสงค์ ซึ่งการเขียนวัตถุประสงค์ควรคำนึงถึง (1) ความเป็นไปได้และมีความเฉพาะเจาะจง ในการดำเนินงานตามโครงการ (2) วัดและประเมินผลระดับของความสำเร็จได้ (3) ระบุสิ่งที่ต้องการดำเนินงานอย่างชัดเจนและเฉพาะเจาะจงมากที่สุดและสามารถปฏิบัติได้ (4) เป็นเหตุเป็นผล สอดคล้องกับความเป็นจริง (5) ส่งผลต่อการบ่งบอกเวลาได้	(5)	
รวมคะแนน		100	

ส่วนที่ 3

ผลการวิเคราะห์การติดตามและประเมินผล

1. ผลการพิจารณาการติดตามและประเมินผลยุทธศาสตร์เพื่อความสอดคล้องแผนพัฒนาท้องถิ่น

1.1 สรุปคะแนนประเมินผลยุทธศาสตร์

ผลการให้คะแนนยุทธศาสตร์ของเทศบาลตำบลนายาง เมื่อวันที่ 12 พฤศจิกายน 2562 เป็นดังนี้

ลำดับ	ประเด็นการพิจารณา	คะแนนเต็ม	คะแนนที่ได้	ร้อยละของคะแนนเต็ม
1	ข้อมูลสภาพทั่วไปและข้อมูลพื้นฐานขององค์กรปกครองส่วนท้องถิ่น	20	20	20.00
2	การวิเคราะห์สถานการณ์และศักยภาพ	20	17	17.00
3	ยุทธศาสตร์ประกอบด้วย	60	58	58.00
	3.1 ยุทธศาสตร์ขององค์กรปกครองส่วนท้องถิ่น	(10)	10	10.00
	3.2 ยุทธศาสตร์ขององค์กรปกครองส่วนท้องถิ่นในเขตจังหวัด	(10)	10	10.00
	3.3 ยุทธศาสตร์จังหวัด	(10)	10	10.00
	3.4 วิสัยทัศน์	(5)	4.5	4.50
	3.5 กลยุทธ์	(5)	5	5.00
	3.6 เป้าประสงค์ของแต่ละประเด็นกลยุทธ์	(5)	4.5	4.50
	3.7 จุดยืนทางยุทธศาสตร์	(5)	4.5	4.50
	3.8 แผนงาน	(5)	5	5.00
	3.9 ความเชื่อมโยงของยุทธศาสตร์ในภาพรวม	(5)	4.5	4.50
	รวมคะแนน	100	95	95.00

1) พบว่าประเด็นยุทธศาสตร์ ได้คะแนนสูงสุด 58 คะแนน คิดเป็นร้อยละ 96.67 ของคะแนนในประเด็น และคิดเป็นร้อยละ 58.00 ของคะแนนในภาพรวมทั้งหมด

ที่เป็นเช่นนั้น/เหตุผลเพราะมีความชัดเจนในการกำหนดประเด็นยุทธศาสตร์และมีความสอดคล้องเชื่อมโยงกับประเด็นยุทธศาสตร์ระดับต่าง ๆ ในภาพรวม

2) พบว่าประเด็นการวิเคราะห์สถานการณ์และศักยภาพ ได้คะแนนต่ำสุด 17 คะแนน คิดเป็นร้อยละ 85.00 ของคะแนนในประเด็น และคิดเป็นร้อยละ 17.00 ของคะแนนในภาพรวมทั้งหมด

ที่เป็นเช่นนั้น/เหตุผลสถานการณ์มีการเปลี่ยนแปลงอยู่ตลอดเวลา อีกทั้งข้อมูลบางประเภทไม่สามารถนำมาประยุกต์ใช้ในพื้นที่ได้อย่างละเอียด เช่นข้อมูลด้านผังเมืองรวมหรือผังเมืองเฉพาะ เป็นต้น

1.2 ข้อมูลทั่วไป

รายละเอียดในการให้คะแนนยุทธศาสตร์ของเทศบาลตำบลนายาง แต่ละประเด็นเป็นดังนี้

ลำดับ	ประเด็นพิจารณา	คะแนนเต็ม	คะแนนที่ได้	ร้อยละของคะแนนเต็ม	ความเห็นของคณะกรรมการติดตามและประเมินผลแผนพัฒนาเทศบาลฯ
1	ข้อมูลสภาพทั่วไปและข้อมูลพื้นฐานของเทศบาลตำบลนายาง	20	20	100.00	-
	ประกอบด้วยข้อมูล ดังนี้	3	3	15.00	-
	1.1 ข้อมูลเกี่ยวกับด้านกายภาพ เช่น ที่ตั้งของหมู่บ้าน/ชุมชน/ตำบล ลักษณะภูมิประเทศ ลักษณะภูมิอากาศ ลักษณะของดิน ลักษณะของแหล่งน้ำ ลักษณะของป่าไม้ ฯลฯ ด้านการเมือง/การปกครอง เช่น เขตการปกครองการเลือกตั้ง ฯลฯ				
	1.2 ข้อมูลเกี่ยวกับด้านการเมือง/การปกครอง เช่น เขตการปกครอง การเลือกตั้ง ฯลฯ ประชากร เช่น ข้อมูลเกี่ยวกับจำนวนประชากร และช่วงอายุและจำนวนประชากร ฯลฯ	2	2	10.00	-

ลำดับ	ประเด็นพิจารณา	คะแนนเต็ม	คะแนนที่ได้	ร้อยละของคะแนนเต็ม	ความเห็นของคณะกรรมการติดตามและประเมินผลแผนพัฒนาเทศบาลฯ
	1.3 ข้อมูลเกี่ยวกับสภาพทางสังคม เช่น การศึกษา สาธารณสุข อาชญากรรม ยาเสพติด การสังคมสงเคราะห์	2	2	10.00	-
	1.4 ข้อมูลเกี่ยวกับระบบบริการพื้นฐาน เช่น การคมนาคมขนส่ง การไฟฟ้า การประปา โทรศัพท์ ฯลฯ	2	2	10.00	-
	1.5 ข้อมูลเกี่ยวกับระบบเศรษฐกิจ เช่น การเกษตร การประมง การปศุสัตว์ การบริการ การท่องเที่ยว อุตสาหกรรม การพาณิชย์/กลุ่มอาชีพ แรงงาน ฯลฯ	2	2	10.00	-
	1.6 ข้อมูลเกี่ยวกับศาสนา ประเพณี วัฒนธรรม เช่น การนับถือศาสนาประเพณี และงานประจำปีภูมิปัญญาท้องถิ่น ภาษาถิ่น สินค้าพื้นเมืองและของที่ระลึก ฯลฯ และอื่น ๆ	2	2	10.00	-
	1.7 ข้อมูลเกี่ยวกับทรัพยากรธรรมชาติ เช่น น้ำ ป่าไม้ ภูเขา คุณภาพของทรัพยากรธรรมชาติ ฯลฯ	2	2	10.00	-
	1.8 การสำรวจและจัดเก็บข้อมูลเพื่อการจัดทำแผนพัฒนาท้องถิ่นหรือการใช้ข้อมูลจปฐ.	2	2	10.00	-
	1.9 การประชุมประชาคมท้องถิ่น รูปแบบวิธีการ และการดำเนินการประชุมประชาคมท้องถิ่นโดยใช้กระบวนการร่วมคิด ร่วมทำ ร่วมตัดสินใจ ร่วมตรวจสอบ ร่วมรับประโยชน์ ร่วมแก้ปัญหา ปรึกษาหารือ แลกเปลี่ยนเรียนรู้ เพื่อแก้ไขปัญหาสำหรับการพัฒนาท้องถิ่นตามอำนาจหน้าที่ขององค์กรปกครองส่วนท้องถิ่น	3	3	15.00	-
	รวม	20	20	100.00	

สรุปความเห็นและข้อเสนอแนะในภาพรวมของข้อมูลสภาพทั่วไป และข้อมูลพื้นฐานของเทศบาล ตำบลนายาง (ไม่ความเห็นและข้อเสนอแนะ)

1.3 การวิเคราะห์สภาพการณ์และศักยภาพ

ลำดับ	ประเด็นพิจารณา	คะแนนเต็ม	คะแนนที่ได้	ร้อยละของคะแนนเต็ม	ความเห็นของคณะกรรมการติดตามและประเมินผลแผนพัฒนาเทศบาลฯ
2	การวิเคราะห์สภาพการณ์และศักยภาพ	20	17	85.00	
	ประกอบด้วยข้อมูลดังนี้ 2.1 การวิเคราะห์ที่ครอบคลุมความเชื่อมโยงความสอดคล้องยุทธศาสตร์จังหวัด ยุทธศาสตร์การพัฒนาขององค์กรปกครองส่วนท้องถิ่นในเขตจังหวัด ยุทธศาสตร์ขององค์กรปกครองส่วนท้องถิ่น นโยบายของผู้บริหารท้องถิ่น รวมถึงความเชื่อมโยงแผนยุทธศาสตร์ชาติ 20 ปี แผนพัฒนาเศรษฐกิจและสังคมแห่งชาติ และ Thailand 4.0	5	5	25.00	-

ลำดับ	ประเด็นพิจารณา	คะแนน เต็ม	คะแนน ที่ได้	ร้อยละของ คะแนนเต็ม	ความเห็นของคณะกรรมการติดตาม และประเมินผลแผนพัฒนาเทศบาลฯ
	2.2 การวิเคราะห์การใช้ผังเมืองรวมหรือผังเมืองเฉพาะและการบังคับใช้ผลของการบังคับใช้ สภาพการณ์ที่เกิดขึ้นต่อการพัฒนาท้องถิ่น	3	1	5.00	-
	2.3 การวิเคราะห์ทางสังคม เช่น ด้านแรงงาน การศึกษา สาธารณสุข ความยากจน อาชญากรรม ปัญหาเสพติดเทคโนโลยี จารีต ประเพณี วัฒนธรรม ภูมิปัญญาท้องถิ่น เป็นต้น	3	3	15.00	-
	2.4 การวิเคราะห์ทางเศรษฐกิจ ข้อมูลด้านรายได้ครัวเรือน การส่งเสริมอาชีพ กลุ่มอาชีพ กลุ่มทางสังคม การพัฒนาอาชีพและกลุ่มต่าง ๆ สภาพทางเศรษฐกิจและความเป็นอยู่ทั่วไป เป็นต้น	3	3	15.00	-
	2.5 การวิเคราะห์สิ่งแวดล้อม พื้นที่สีเขียว ธรรมชาติต่าง ๆ ทางภูมิศาสตร์ กระบวนการหรือสิ่งที่เกิดขึ้น การประดิษฐ์ที่มีผลต่อสิ่งแวดล้อมและการพัฒนา	3	2.5	12.50	-
	2.6 ผลการวิเคราะห์ศักยภาพเพื่อประเมินสถานภาพการพัฒนาในปัจจุบันและโอกาสการพัฒนาในอนาคตของท้องถิ่น ด้วยเทคนิค SWOT Analysis ที่อาจส่งต่อการดำเนินงานได้แก่ S-Strength (จุดแข็ง) W-Weakness (จุดอ่อน) O-Opportunity (โอกาส) และT-Threat (อุปสรรค)	3	2.5	12.50	-
	รวม	20	17	85.00	

สรุปความเห็นและข้อเสนอแนะในภาพรวมของการวิเคราะห์สภาพการณ์และศักยภาพ

(ไม่ความเห็นและข้อเสนอแนะ)

1.4 ยุทธศาสตร์

ลำดับ	ประเด็นพิจารณา	คะแนน เต็ม	คะแนน ที่ได้	ร้อยละของ คะแนนเต็ม	ความเห็นของคณะกรรมการติดตาม และประเมินผลแผนพัฒนาเทศบาลฯ
3	ยุทธศาสตร์	60	58	96.67	
	ประกอบด้วยข้อมูลดังนี้ 3.1 ยุทธศาสตร์ขององค์กรปกครองส่วนท้องถิ่น สอดคล้องกับสภาพสังคม เศรษฐกิจ สิ่งแวดล้อมของท้องถิ่น ประเด็นปัญหาการพัฒนาและแนวทางการพัฒนาที่สอดคล้องกับยุทธศาสตร์ขององค์กรปกครองส่วนท้องถิ่น และเชื่อมโยงหลักปรัชญาเศรษฐกิจพอเพียงชาติ 20 ปี แผนพัฒนาเศรษฐกิจและสังคมแห่งชาติ และ Thailand 4.0	10	10	16.67	-

ลำดับ	ประเด็นพิจารณา	คะแนนเต็ม	คะแนนที่ได้	ร้อยละของคะแนนเต็ม	ความเห็นของคณะกรรมการติดตามและประเมินผลแผนพัฒนาเทศบาล
	3.2 ยุทธศาสตร์ขององค์กรปกครองส่วนท้องถิ่นในเขตจังหวัด สอดคล้องและเชื่อมโยงกับสภาพสังคม เศรษฐกิจ สิ่งแวดล้อมของท้องถิ่น และ ยุทธศาสตร์จังหวัด และเชื่อมโยงหลักปรัชญา รัฐแผนยุทธศาสตร์ชาติ 20 ปี แผนพัฒนา เศรษฐกิจและสังคมแห่งชาติและ Thailand 4.0	10	10	16.67	-
	3.3 ยุทธศาสตร์จังหวัด สอดคล้องกับแผนพัฒนากลุ่มจังหวัด ยุทธศาสตร์พัฒนาภาค แผนพัฒนาเศรษฐกิจ และสังคมแห่งชาติ แผนการบริหารราชการแผ่นดิน นโยบาย/ยุทธศาสตร์ คสช. และ นโยบายรัฐบาล หลักปรัชญา รัฐ แผน ยุทธศาสตร์ชาติ 20 ปี และThailand 4.0	10	10	16.67	-
	3.4 วิสัยทัศน์ วิสัยทัศน์ ซึ่งมีลักษณะแสดงสถานภาพที่ องค์กรปกครองส่วนท้องถิ่นต้องการจะเป็น หรือบรรลุถึงอนาคตอย่างชัดเจน สอดคล้อง กับโอกาสและศักยภาพที่เป็นลักษณะเฉพาะ ขององค์กรปกครองส่วนท้องถิ่นและสัมพันธ์ กับโครงการพัฒนา	5	4.5	7.50	
	3.5 กลยุทธ์ แสดงให้เห็นช่องทาง วิธีการ ภารกิจหรือสิ่ง ที่ต้องทำตามอำนาจหน้าที่ขององค์กร ปกครองส่วนท้องถิ่นที่จะนำไปสู่การบรรลุ วิสัยทัศน์ หรือแสดงให้เห็นถึงความชัดเจนใน สิ่งที่จะดำเนินการให้บรรลุวิสัยทัศน์นั้น	5	5	8.33	-
	3.6 เป้าประสงค์ของแต่ละประเด็นกลยุทธ์ เป้าประสงค์ของแต่ละประเด็นกลยุทธ์มี ความสอดคล้องและสนับสนุนต่อกลยุทธ์ที่ จะเกิดขึ้น มุ่งหมายสิ่งหนึ่งสิ่งใดที่ชัดเจน	5	4.5	7.50	-
	3.7 จุดยืนทางยุทธศาสตร์ (Positioning) ความมุ่งมั่นอันแน่วแน่ในการวางแผนพัฒนา ท้องถิ่น เพื่อให้บรรลุวิสัยทัศน์ขององค์กร ปกครองส่วนท้องถิ่น ซึ่งเกิดจากศักยภาพ ของพื้นที่จริง ที่จะนำไปสู่ผลสำเร็จทาง ยุทธศาสตร์	5	4.5	7.50	
	3.8 แผนงาน แผนงานหรือจุดมุ่งหมายเพื่อการพัฒนาใน อนาคต กำหนดจุดมุ่งหมายในเรื่องใดเรื่อง หนึ่งหรือแผนงานที่เกิดจากเป้าประสงค์ ตัวชี้วัด ค่าเป้าหมาย กลยุทธ์ จุดยืนทาง ยุทธศาสตร์ขององค์กรปกครองส่วนท้องถิ่น ที่มีความชัดเจน นำไปสู่การทำโครงการ พัฒนาท้องถิ่นในแผนพัฒนาท้องถิ่น โดยระบุ แผนงานและความเชื่อมโยงดังกล่าว	5	5	8.33	-

ลำดับ	ประเด็นพิจารณา	คะแนนเต็ม	คะแนนที่ได้	ร้อยละของคะแนนเต็ม	ความเห็นของคณะกรรมการติดตามและประเมินผลแผนพัฒนาเทศบาลฯ
	3.9 ความเชื่อมโยงของยุทธศาสตร์ในภาพรวม ความเชื่อมโยงของক্রমที่นำไปสู่การพัฒนาท้องถิ่นที่เกิดผลผลิต/โครงการจากแผนยุทธศาสตร์ชาติ 20 ปี แผนพัฒนาเศรษฐกิจและสังคมแห่งชาติ ฉบับที่ 12 Thailand 4.0 แผนพัฒนาภาค/แผนพัฒนากลุ่มจังหวัด /แผนพัฒนาจังหวัดยุทธศาสตร์การพัฒนาขององค์กรปกครองส่วนท้องถิ่นในเขตจังหวัด และยุทธศาสตร์ขององค์กรปกครองส่วนท้องถิ่น แผนพัฒนาหมู่บ้านและแผนชุมชน แผนพัฒนาตำบล และแผนพัฒนาอำเภอ	5	4.5	7.50	-
	รวม	60	58	96.67	

สรุปความเห็นและข้อเสนอแนะในภาพรวมของยุทธศาสตร์ (ไม่มีความเห็นและข้อเสนอแนะ)

2. ผลการพิจารณาการติดตามและประเมินผลโครงการเพื่อความสอดคล้องแผนพัฒนาท้องถิ่น

2.1 สรุปคะแนนประเมินผลโครงการ

ผลการให้คะแนนโครงการของเทศบาลตำบลนายนาง เมื่อวันที่ 12 พฤศจิกายน 2562 เป็นดังนี้

ลำดับ	ประเด็นการพิจารณา	คะแนนเต็ม	คะแนนที่ได้	ร้อยละของคะแนนเต็ม
1	การสรุปสถานการณ์การพิจารณา	10	9	9.00
2	การประเมินผลการนำแผนพัฒนาท้องถิ่นไปปฏิบัติในเชิงปริมาณ	10	8	8.00
3	การประเมินผลการนำแผนพัฒนาท้องถิ่นไปปฏิบัติในเชิงคุณภาพ	10	10	10.00
4	แผนงานและยุทธศาสตร์การพิจารณา	10	9	9.00
5	โครงการพัฒนา ประกอบด้วย	60	56	56.00
	5.1 ความชัดเจนของชื่อโครงการ	5	5	5.00
	5.2 กำหนดวัตถุประสงค์สอดคล้องกับโครงการ	5	5	5.00
	5.3 เป้าหมาย (ผลผลิตของโครงการ) มีความชัดเจนนำไปสู่การตั้งงบประมาณได้ถูกต้อง	5	4.5	4.50
	5.4 โครงการมีความสอดคล้องกับแผนยุทธศาสตร์ชาติ 20 ปี	5	5	5.00
	5.5 เป้าหมาย (ผลผลิตของโครงการ) มีความสอดคล้องกับแผนพัฒนาเศรษฐกิจและสังคมแห่งชาติ	5	4.5	4.50
	5.6 โครงการมีความสอดคล้องกับ Thailand 4.0	5	3	3.00
	5.7 โครงการสอดคล้องกับยุทธศาสตร์จังหวัด	5	5	5.00
	5.8 โครงการแก้ไขปัญหาความยากจนหรือการเสริมสร้างให้ประเทศชาติมีสังคมั่งคั่ง ยั่งยืน ภายใต้หลักปรัชญา	5	4	4.00
	5.9 งบประมาณ มีความสอดคล้องกับเป้าหมาย (ผลผลิตของโครงการ)	5	5	5.00
	5.10 มีการประมาณการราคาถูกต้องตามหลักวิธีการงบประมาณ	5	5	5.00
	5.11 มีการกำหนดตัวชี้วัด (KPI) และสอดคล้องกับวัตถุประสงค์และผลคาดว่าจะได้รับ	5	5	5.00
	5.12 ผลที่คาดว่าจะได้รับ สอดคล้องกับวัตถุประสงค์	5	5	5.00
	รวมคะแนน	100	92	92.00

1) พบว่าประเด็นการประเมินผลการนำแผนพัฒนาท้องถิ่นไปปฏิบัติในเชิงคุณภาพ ได้คะแนนสูงสุด 10 คะแนน คิดเป็นร้อยละ 100 ของคะแนนในประเด็น และคิดเป็นร้อยละ 10.00 ของคะแนนในภาพรวมทั้งหมด

2) พบว่าประเด็นการประเมินผลการนำแผนพัฒนาท้องถิ่นไปปฏิบัติในเชิงปริมาณ ได้คะแนนต่ำสุด 8 คะแนน คิดเป็นร้อยละ 80.00 ของคะแนนในประเด็น และคิดเป็นร้อยละ 8.00 ของคะแนนในภาพรวมทั้งหมด

ที่เป็นเช่นนั้น/เหตุผลเพราะเทศบาลฯ นำแผนพัฒนาท้องถิ่นไปสู่การปฏิบัติจนบรรลุวัตถุประสงค์ของโครงการ ทำให้ประชาชนในเขตเทศบาลฯ มีคุณภาพชีวิตที่ดีขึ้นในเชิงคุณภาพ แต่ในเชิงปริมาณ ยังมีบางโครงการที่ยังไม่สามารถดำเนินการให้บรรลุวัตถุประสงค์ตามแผนที่กำหนดไว้ได้

3) พบว่าความชัดเจนของชื่อโครงการ จากจำนวนโครงการทั้งหมด 114 โครงการ ได้คะแนน 5 คะแนน คิดเป็นร้อยละ 100 ของคะแนนในความชัดเจนของชื่อโครงการ ซึ่งเป็นโครงการที่มีวัตถุประสงค์สนองต่อแผนยุทธศาสตร์การพัฒนาของเทศบาลตำบลนาอาจ และดำเนินการเพื่อให้การพัฒนาบรรลุประสงค์ตามวิสัยทัศน์ของเทศบาลฯ ที่กำหนดไว้ ซึ่งโครงการมีความชัดเจนมุ่งไปเรื่องใดเรื่องหนึ่ง อ่านแล้วเข้าใจได้ว่าจะพัฒนาอะไรในอนาคต

4) พบว่ากำหนดวัตถุประสงค์สอดคล้องกับโครงการ จากจำนวนโครงการทั้งหมด 114 โครงการ ได้คะแนน 5 คะแนน คิดเป็นร้อยละ 100 ของคะแนนที่มีวัตถุประสงค์ชัดเจนโครงการต้องกำหนดวัตถุประสงค์สอดคล้องกับความเป็นมาของโครงการ สอดคล้องกับหลักการและเหตุผล วิธีการดำเนินงานต้องสอดคล้องกับวัตถุประสงค์ มีความเป็นไปได้ ชัดเจน มีลักษณะเฉพาะเจาะจง

5) พบว่าการนำผลผลิต/โครงการ มีความเชื่อมโยงยุทธศาสตร์การพัฒนาจังหวัดกับยุทธศาสตร์การพัฒนาของเทศบาลฯ ได้นำไปจัดทำเป็นโครงการเพื่อการพัฒนาท้องถิ่นในเทศบัญญัติงบประมาณรายจ่ายประจำปี รายจ่ายเงินสะสม การโอนตั้งจ่ายใหม่ จำนวน 102 โครงการ คิดเป็นร้อยละ 89.47 ของโครงการทั้งหมด ที่ปรากฏในแผนพัฒนาท้องถิ่น เฉพาะปีงบประมาณ พ.ศ. 2562 จำนวน 114 โครงการ

2.2 การสรุปสถานการณ์การพัฒนา

รายละเอียดการให้คะแนนโครงการของเทศบาลตำบลนาอาจ ในแต่ละประเด็น ดังนี้

ลำดับ	ประเด็นการพิจารณา	คะแนนเต็ม	คะแนนที่ได้	ร้อยละของคะแนนเต็ม	ความเห็นของคณะกรรมการติดตามและประเมินผลแผนพัฒนา
1	การสรุปสถานการณ์การพัฒนา เป็นการวิเคราะห์กรอบการจัดทำยุทธศาสตร์ขององค์กรปกครองส่วนท้องถิ่น (ใช้การวิเคราะห์ SWOT Analysis/Demand (Demand Analysis)/Global Demand และ Trend ปัจจัยและสถานการณ์การเปลี่ยนแปลงที่มีผลต่อการพัฒนา อย่างน้อยต้องประกอบด้วยการวิเคราะห์ศักยภาพด้านเศรษฐกิจ, ด้านสังคม, ด้านทรัพยากรธรรมชาติและสิ่งแวดล้อม)	10	9	90.00	-
	รวม	10	9	90.00	

สรุปความเห็นและข้อเสนอแนะในภาพรวมของการสรุปสถานการณ์การพัฒนา

(ไม่มีความเห็นและข้อเสนอแนะ)

2.3 การประเมินผลการนำแผนพัฒนาท้องถิ่นไปปฏิบัติในเชิงปริมาณ

ลำดับ	ประเด็นการพิจารณา	คะแนนเต็ม	คะแนนที่ได้	ร้อยละของคะแนนเต็ม	ความเห็นของคณะกรรมการติดตามและประเมินผลแผนพัฒนา
2	การประเมินผลการนำแผนพัฒนาท้องถิ่นไปปฏิบัติในเชิงปริมาณ 2.1 การควบคุมที่มีการใช้ตัวเลขต่าง ๆ เพื่อนำมาใช้วัดผลในเชิงปริมาณ เช่น การวัดจำนวนโครงการ กิจกรรม งานต่าง ๆ ก็คือผลผลิตนั้นเองว่าเป็นไปตามที่ตั้งเป้าหมายเอาไว้หรือไม่จำนวนที่ดำเนินการ	10	8	80.00	-

ลำดับ	ประเด็นการพิจารณา	คะแนนเต็ม	คะแนนที่ได้	ร้อยละของคะแนนเต็ม	ความเห็นของคณะกรรมการติดตามและประเมินผลแผนพัฒนา
	จริงตามที่ได้กำหนดไว้เท่าไร จำนวนที่ไม่สามารถดำเนินการได้มีจำนวนเท่าไร สามารถอธิบายได้ตามหลักประสิทธิภาพ (Efficiency) ของการพัฒนา ท้องถิ่นตามอำนาจหน้าที่ที่ได้กำหนดไว้ 2.2 วิเคราะห์ผลกระทบ/สิ่งที่กระทบ (Impact) โครงการที่ดำเนินการในเชิงปริมาณ (Quantitative)				-
	รวม	10	8	80.00	

สรุปความเห็นและข้อเสนอแนะในภาพรวมของการประเมินผลการนำแผนพัฒนาท้องถิ่นไปปฏิบัติ
ในเชิงปริมาณ (ไม่มีความเห็นและข้อเสนอแนะ)

2.4 การประเมินผลการนำแผนพัฒนาท้องถิ่นไปสู่การปฏิบัติในเชิงคุณภาพ

ลำดับ	ประเด็นการพิจารณา	คะแนนเต็ม	คะแนนที่ได้	ร้อยละของคะแนนเต็ม	ความเห็นของคณะกรรมการติดตามและประเมินผลแผนพัฒนา
3	การประเมินผลการนำแผนพัฒนาท้องถิ่นไปปฏิบัติ ในเชิงคุณภาพ 3.1 การประเมินประสิทธิผลของแผนพัฒนาในเชิงคุณภาพคือการนำเอาเทคนิคๆ มาใช้เพื่อวัดว่าภารกิจ โครงการ กิจกรรม งานต่าง ๆ ที่ดำเนินการในพื้นที่นั้น ๆ ตรงต่อความต้องการของประชาชนหรือไม่และเป็นไปตามอำนาจหน้าที่หรือไม่ ประชาชนพึงพอใจหรือไม่ สิ่งของ วัสดุ ครุภัณฑ์ การดำเนินการต่าง ๆ มีสภาพหรือลักษณะถูกต้อง คงทนถาวร สามารถใช้การได้ตามวัตถุประสงค์หรือไม่ ซึ่งเป็นไปตามหลักประสิทธิผล (Effectiveness) ผลการปฏิบัติราชการตามที่บรรลุวัตถุประสงค์ และเป้าหมายของแผนปฏิบัติราชการตามที่ได้รับงบประมาณมาดำเนินการ รวมถึงสามารถเทียบเคียงกับส่วนราชการหรือหน่วยงาน 3.2 วิเคราะห์ผลกระทบ/สิ่งที่กระทบ (Impact) โครงการที่ดำเนินการในเชิงคุณภาพ (Quantitative)	10	10	10.00	-

สรุปความเห็นและข้อเสนอแนะในภาพรวมของการประเมินผลการนำแผนพัฒนาท้องถิ่นไปปฏิบัติ
ในเชิงคุณภาพ (ไม่มีความเห็นและข้อเสนอแนะ)

2.5 แผนงานและยุทธศาสตร์การพัฒนา

ลำดับ	ประเด็นการพิจารณา	คะแนนเต็ม	คะแนนที่ได้	ร้อยละของคะแนนเต็ม	ความเห็นของคณะกรรมการติดตามและประเมินผลแผนพัฒนา
4	แผนงานและยุทธศาสตร์การพัฒนา 4.1 วิเคราะห์แผนงาน งาน ที่เกิดจากด้านต่าง ๆ มีความสอดคล้องกับยุทธศาสตร์ขององค์กรปกครองส่วนท้องถิ่นในมิติต่าง ๆ จนนำไปสู่การจัดทำโครงการพัฒนาท้องถิ่นโดยใช้ SWOT Analysis/Demand (Demand Analysis)/Global Demand/Trend หรือหลักการบูรณาการ (Integration) กับองค์กรปกครองส่วนท้องถิ่นที่มีพื้นที่ติดต่อกัน	10	9	90.00	-

ลำดับ	ประเด็นการพิจารณา	คะแนนเต็ม	คะแนนที่ได้	ร้อยละของคะแนนเต็ม	ความเห็นของคณะกรรมการติดตามและประเมินผลแผนพัฒนา
	4.2 วิเคราะห์แผนงาน งาน ที่เกิดจากด้านต่าง ๆ ที่สอดคล้องกับการแก้ไขปัญหาความยากจน หลักประชากรรัฐ				

สรุปความเห็นและข้อเสนอแนะในภาพรวมของแผนงานและยุทธศาสตร์การพัฒนา

(ไม่มีความเห็นและข้อเสนอแนะ)

2.6 โครงการพัฒนา

ลำดับ	ประเด็นการพิจารณา	คะแนนเต็ม	คะแนนที่ได้	ร้อยละของคะแนนเต็ม	ความเห็นของคณะกรรมการติดตามและประเมินผลแผนพัฒนา
5	โครงการพัฒนา ประกอบด้วยข้อมูล ดังนี้	60	56	93.33	
	5.1 ความชัดเจนของชื่อโครงการ เป็นโครงการที่มีวัตถุประสงค์สนองต่อยุทธศาสตร์ การพัฒนาขององค์กรปกครองส่วนท้องถิ่นและ ดำเนินการเพื่อให้การพัฒนาบรรลุตามวิสัยทัศน์ของ องค์กรปกครองส่วนท้องถิ่นที่กำหนดไว้ ชื่อโครงการ มีความชัดเจน มุ่งไปเรื่องใดเรื่องหนึ่ง อ่านแล้วเข้าใจ ได้ว่าจะพัฒนาอะไรในอนาคต	(5)	5	8.33	-
	5.2 กำหนดวัตถุประสงค์สอดคล้องกับโครงการ มีวัตถุประสงค์ชัดเจน (clearobjective) โครงการ ต้องกำหนดวัตถุประสงค์สอดคล้องกับความเป็นมา ของโครงการ สอดคล้องกับหลักการและเหตุผล วิธีการดำเนินงานต้องสอดคล้องกับวัตถุประสงค์ มีความเป็นไปได้อย่างชัดเจน มีลักษณะเฉพาะเจาะจง	(5)	5	8.33	-
	5.3 เป้าหมาย (ผลผลิตของโครงการ) มีความชัดเจน นำไปสู่การตั้งงบประมาณได้ถูกต้อง สภาพที่อยากให้เกิดขึ้นในอนาคตเป็นทิศทางที่ต้อง ไปให้ถึงเป้าหมายต้องชัดเจน สามารถระบุจำนวน เท่าไร กลุ่มเป้าหมายคืออะไร มีผลผลิตอย่างไร กลุ่มเป้าหมาย พื้นที่ดำเนินงาน และระยะเวลา ดำเนินงานอธิบายให้ชัดเจนว่าโครงการนี้จะทำที่ไหน เริ่มต้นในช่วงเวลาใดและจบลงเมื่อไร ใครคือกลุ่ม เป้าหมายของโครงการ หากกลุ่มเป้าหมายมีหลาย กลุ่ม ให้บอกชัดเจนไปว่าใครคือกลุ่มเป้าหมายหลาย กลุ่ม ใครคือกลุ่มเป้าหมายรอง	(5)	4.5	7.50	-
	5.4 โครงการมีความสอดคล้องกับแผนยุทธศาสตร์ 20 ปี โครงการสอดคล้องกับ (1) ความมั่นคง (2) การสร้าง ความสามารถในการแข่งขัน (3) การพัฒนา เสริมสร้างศักยภาพคน (4) การสร้างโอกาสความ เสมอภาคและเท่าเทียมกันทางสังคม (5) การสร้าง การเติบโตบนคุณภาพชีวิตที่เป็นมิตรต่อสิ่งแวดล้อม (6) การปรับสมดุลและพัฒนาระบบการบริหาร จัดการภาครัฐ เพื่อให้เกิดความมั่นคง มั่งคั่ง ยั่งยืน	(5)	5	8.33	-

ลำดับ	ประเด็นการพิจารณา	คะแนนเต็ม	คะแนนที่ได้	ร้อยละของคะแนนเต็ม	ความเห็นของคณะกรรมการติดตามและประเมินผลแผนพัฒนา
	5.5 เป้าหมาย (ผลผลิตของโครงการ) มีความสอดคล้องกับแผนพัฒนาเศรษฐกิจและสังคมแห่งชาติ โครงการมีความสอดคล้องแผนพัฒนาเศรษฐกิจและสังคมแห่งชาติฉบับที่ 12 โดย (1) ยึดหลักปรัชญาเศรษฐกิจพอเพียง (2) ยึดคนเป็นศูนย์กลางพัฒนา (3) ยึดวิสัยทัศน์ภายใต้ยุทธศาสตร์ชาติ 20 ปี (4) ยึดเป้าหมายอนาคตประเทศไทย 2579 (5) ยึดหลักการนำไปสู่ปฏิบัติให้เกิดผลสัมฤทธิ์อย่างจริงจังใน 5 ปีที่ต่อยอดไปสู่ผลสัมฤทธิ์ที่เป็นเป้าหมายระยะยาว ภายใต้แนวทางการพัฒนา (1) การยกระดับศักยภาพการแข่งขันและการหลุดพ้นกับดักรายได้ปานกลางสู่รายได้สูง (2) การพัฒนาศักยภาพคนตามช่วงวัยและการปฏิรูประบบเพื่อสร้างสังคมสูงวัยอย่างมีคุณภาพ (3) การลดความเหลื่อมล้ำทางสังคม (4) การรองรับการเชื่อมโยงภูมิภาคและความเป็นเมือง (5) การสร้างความเจริญเติบโตทางเศรษฐกิจและสังคมอย่างเป็นมิตรกับสิ่งแวดล้อม (6) การบริหารราชการแผ่นดินที่มีประสิทธิภาพ	(5)	4.5	7.50	-
	5.6 โครงการมีความสอดคล้อง Thailand 4.0 โครงการมีลักษณะหรือสอดคล้องกับการปรับเปลี่ยนโครงสร้างเศรษฐกิจไปสู่ Value-Based Economy หรือเศรษฐกิจที่ขับเคลื่อนด้วยนวัตกรรม ทำน้อยได้มาก เช่น (1) เปลี่ยนจากการผลิตสินค้า โภคภัณฑ์ ไปสู่สินค้าเชิงนวัตกรรม (2) เปลี่ยนจากการขับเคลื่อนประเทศด้วยภาคอุตสาหกรรม ไปสู่การขับเคลื่อนด้วยเทคโนโลยี ความคิดสร้างสรรค์และนวัตกรรม (3) เปลี่ยนจากการเน้นภาคการผลิตสินค้าไปสู่การเน้นภาคบริการมากขึ้น รวมถึงโครงการที่เพิ่มเติมด้วยวิทยาการ ความคิดสร้างสรรค์ นวัตกรรม วิทยาศาสตร์ เทคโนโลยี และการวิจัยและพัฒนาแล้วต่อยอดความได้เปรียบเชิงเปรียบเทียบ เช่น ด้านการเกษตร เทคโนโลยีชีวภาพ สาธารณสุข วัฒนธรรม ฯลฯ	(5)	3	5.00	-
	5.7 โครงการสอดคล้องกับยุทธศาสตร์จังหวัด โครงการพัฒนาท้องถิ่นมีความสอดคล้องกับห้วงระยะเวลาของแผนพัฒนาจังหวัดที่ได้กำเนิดขึ้น เพื่อขับเคลื่อนการพัฒนาท้องถิ่นเสมือนหนึ่งการขับเคลื่อนการพัฒนาจังหวัด ซึ่งไม่สามารถแยกส่วนใดส่วนหนึ่งออกจากกันได้ นอกจากนี้โครงการพัฒนาท้องถิ่นต้องเป็นโครงการเชื่อมต่อหรือเดินทางไปด้วยกันกับยุทธศาสตร์จังหวัดที่ได้กำหนดขึ้นเป็นปัจจุบัน	(5)	5	8.33	-

ลำดับ	ประเด็นการพิจารณา	คะแนนเต็ม	คะแนนที่ได้	ร้อยละของคะแนนเต็ม	ความเห็นของคณะกรรมการติดตามและประเมินผลแผนพัฒนา
	5.8 โครงการแก้ไขปัญหาความยากจนหรือการเสริมสร้างให้ประเทศชาติมั่นคง มั่งคั่ง ยั่งยืน ภายใต้หลักประชารัฐ	(5)	4	6.67	-
	5.9 งบประมาณมีความสอดคล้องกับเป้าหมาย (ผลผลิตของโครงการ) งบประมาณโครงการพัฒนาจะต้องคำนึงถึงหลักสำคัญ 5 ประการในการจัดทำโครงการได้แก่ (1) ความประหยัด (Economy) (2) ความมีประสิทธิภาพ (Efficiency) (3) ความมีประสิทธิภาพ (Effectiveness) (4) ความเหลื่อมล้ำในการพัฒนาท้องถิ่น นำไปสู่ความยุติธรรม (Equity) (5) ความโปร่งใส (Transparency)	(5)	5	8.33	-
	5.10 มีการประมาณการราคาถูกต้องตามหลักวิธีการงบประมาณ การประมาณราคาเพื่อการพัฒนาต้องให้สอดคล้องกับโครงการถูกต้องตามหลักวิชาการทางช่าง หลักของราคากลาง ราคากลางท้องถิ่น มีความโปร่งใสในการกำหนดราคาและตรวจสอบในเชิงประจักษ์	(5)	5	8.33	-
	5.11 มีการกำหนดตัวชี้วัด (KPI) และสอดคล้องกับวัตถุประสงค์และผลที่คาดว่าจะได้รับ มีการกำหนดตัวชี้วัดผลงาน (Key Performance Indicator : KPI) ที่สามารถวัดได้ (measurable) ใช้บอกประสิทธิผล (effectiveness) ใช้บอกประสิทธิภาพ (efficiency) ได้ เช่น การกำหนดความพึงพอใจ การกำหนดร้อยละ การกำหนดอันเกิดจากผลของวัตถุประสงค์ที่เกิดขึ้นที่ได้รับ (การคาดการณ์ คาดว่าจะได้รับ)	(5)	5	8.33	-
	5.12 ผลที่คาดว่าจะได้รับสอดคล้องกับวัตถุประสงค์ที่ได้รับเป็นสิ่งที่เกิดขึ้นได้จริงจากการดำเนินการตามโครงการพัฒนาซึ่งสอดคล้องกับวัตถุประสงค์ที่ตั้งไว้ การได้ผลหรือผลที่เกิดขึ้นจะต้องเท่ากับวัตถุประสงค์หรือมากกว่าวัตถุประสงค์ ซึ่งการเขียนวัตถุประสงค์ควรคำนึงถึง (1) มีความเป็นไปได้และมีความเฉพาะเจาะจง ในการดำเนินงานตามโครงการ (2) วัดและประเมินผลระดับของความสำเร็จได้ (3) ระบุสิ่งที่ต้องการดำเนินงานอย่างชัดเจนและเฉพาะเจาะจงมากที่สุดและสามารถปฏิบัติได้ (4) เป็นเหตุเป็นผล สอดคล้องกับความเป็นจริง (5) ส่งผลต่อการบ่งบอกเวลาได้	(5)	5	8.33	-
		60	56	93.33	

สรุปความเห็นและข้อเสนอแนะในภาพรวมของโครงการพัฒนา

(ไม่มีความเห็นและข้อเสนอแนะ)

3. การวิเคราะห์เชิงปริมาณ ปีงบประมาณ พ.ศ. 2562

3.1 ข้อมูลทั่วไปของผู้ตอบแบบสอบถาม/สัมภาษณ์

ข้อมูลทั่วไปของกลุ่มตัวอย่าง		ตำบลนางาย	จำนวนกลุ่มตัวอย่าง (คน)	ร้อยละ
1	เพศ			
	- ชาย		7	46.67
	- หญิง		8	53.33
2	อายุ			
	- 15-25 ปี		1	6.67
	- 26-30 ปี		4	26.67
	- 31-40 ปี		2	13.33
	- 41-50 ปี		5	33.33
	- 51-60 ปี		3	20.00
	- 61-70 ปี		-	
	- 71 ปีขึ้นไป		-	
3	อาชีพ			
	รับราชการ/พนักงานรัฐวิสาหกิจ		1	6.67
	ประกอบอาชีพส่วนตัว		2	13.33
	นักเรียน/นักศึกษา		2	13.33
	เกษตรกร		6	40.00
	รับจ้าง/ลูกจ้าง		4	26.67
	พนักงานบริษัท			
	อื่น ๆ			
4	ตำแหน่งหรือสถานภาพในหมู่บ้าน/ชุมชน			
	- ประชาชน		13	86.66
	- สมาชิกสภาท้องถิ่น		-	
	- กำนัน ผู้ใหญ่บ้าน ผู้ช่วยผู้ใหญ่บ้าน สารวัตรกำนัน แพทย์ประจำตำบล		-	
	- ประธานชุมชน กรรมการชุมชน		1	6.67
	- ราชการ รัฐวิสาหกิจ องค์กรมหาชน		-	
	- อาสาสมัครสาธารณสุขประจำหมู่บ้าน (อสม.)		1	6.67
	- สมาชิกอาสาป้องกันภัยฝ่ายพลเรือน (อปพร.)		-	
	- กรรมการกองทุนหมู่บ้าน/ชุมชนเมือง		-	
	- กลุ่มอาชีพ/ตัวแทนกลุ่มอาชีพ/ตัวแทนอาชีพ		-	
	- ผู้ทรงคุณวุฒิ/ปราชญ์		-	
	- กลุ่มหรืออาสาสมัคร เช่น อาสาพัฒนาชุมชน อาสาสมัคร ประชาสงเคราะห์ เยาวชน หมอเดิน กลุ่มพลังทางสังคมอื่น ๆ		-	
	- ชมรมผู้สูงอายุ ตัวแทนผู้สูงอายุ		-	
	- กลุ่ม หรือองค์กร หรือสมาคม หรือชมรม หรือตัวแทนทางธุรกิจ/การค้า/ การลงทุน/อุตสาหกรรม/การท่องเที่ยว		-	
	- สื่อมวลชน		-	
	- ประธานหอการค้าจังหวัด ประธานสภาอุตสาหกรรมจังหวัด		-	
	- องค์กร/หน่วยงานอื่น ๆ		-	
	รวม		15	

ข้อมูลทั่วไปของกลุ่มตัวอย่าง		ตำบลเขาใหญ่	จำนวนกลุ่ม ตัวอย่าง (คน)	ร้อยละ
1	เพศ			
	- ชาย		6	30.00
	- หญิง		14	70.00
2	อายุ			
	- 15-25 ปี		3	15.00
	- 26-30 ปี		2	10.00
	- 31-40 ปี		4	20.00
	- 41-50 ปี		5	25.00
	- 51-60 ปี		4	20.00
	- 61-70 ปี		2	10.00
	- 71 ปีขึ้นไป		-	
3	อาชีพ			
	รับราชการ/พนักงานรัฐวิสาหกิจ		-	
	ประกอบอาชีพส่วนตัว		7	35.00
	นักเรียน/นักศึกษา		1	5.00
	เกษตรกร		8	40.00
	รับจ้าง/ลูกจ้าง		3	15.00
	พนักงานบริษัท		1	5.00
	อื่น ๆ		-	
4	ตำแหน่งหรือสถานภาพในหมู่บ้าน/ชุมชน			
	- ประชาชน		15	75.00
	- สมาชิกสภาท้องถิ่น		-	
	- กำนัน ผู้ใหญ่บ้าน ผู้ช่วยผู้ใหญ่บ้าน สารวัตรกำนัน แพทย์ประจำตำบล		2	10.00
	- ประธานชุมชน กรรมการชุมชน		-	
	- ราชการ รัฐวิสาหกิจ องค์การมหาชน		-	
	- อาสาสมัครสาธารณสุขประจำหมู่บ้าน (อสม.)		1	5.00
	- สมาชิกอาสาป้องกันภัยฝ่ายพลเรือน (อปพร.)		-	
	- กรรมการกองทุนหมู่บ้าน/ชุมชนเมือง		-	
	- กลุ่มอาชีพ/ตัวแทนกลุ่มอาชีพ/ตัวแทนอาชีพ		-	
	- ผู้ทรงคุณวุฒิ/ปราชญ์		-	
	- กลุ่มหรืออาสาสมัคร เช่น อาสาพัฒนาชุมชน อาสาสมัคร ประชาสัมพันธ์ เยาวชน หมอเดิน กลุ่มพลังทางสังคมอื่น ๆ		-	
	- ชมรมผู้สูงอายุ ตัวแทนผู้สูงอายุ		2	10.00
	- กลุ่ม หรือองค์กร หรือสมาคม หรือชมรม หรือตัวแทนทางธุรกิจ/การค้า/ การลงทุน/อุตสาหกรรม/การท่องเที่ยว		-	
	- สื่อมวลชน		-	
	- ประธานหอการค้าจังหวัด ประธานสภาอุตสาหกรรมจังหวัด		-	
	- องค์กร/หน่วยงานอื่น ๆ		-	
	รวม		20	

ข้อมูลทั่วไปของกลุ่มตัวอย่าง		ตำบลดอนขุนห้วย	จำนวนกลุ่มตัวอย่าง (คน)	ร้อยละ
1	เพศ			
	- ชาย		7	58.33
	- หญิง		5	41.67
2	อายุ			
	- 15-25 ปี		1	8.33
	- 26-30 ปี		2	16.67
	- 31-40 ปี		3	25.00
	- 41-50 ปี		2	16.67
	- 51-60 ปี		3	25.00
	- 61-70 ปี		1	8.33
	- 71 ปีขึ้นไป		-	
3	อาชีพ			
	รับราชการ/พนักงานรัฐวิสาหกิจ		2	16.67
	ประกอบอาชีพส่วนตัว		4	33.33
	นักเรียน/นักศึกษา		1	8.33
	เกษตรกร		4	33.33
	รับจ้าง/ลูกจ้าง		1	8.33
	พนักงานบริษัท		-	
	อื่น ๆ		-	
4	ตำแหน่งหรือสถานภาพในหมู่บ้าน/ชุมชน			
	- ประชาชน		10	83.33
	- สมาชิกสภาท้องถิ่น		-	
	- กำนัน ผู้ใหญ่บ้าน ผู้ช่วยผู้ใหญ่บ้าน สารวัตรกำนัน แพทย์ประจำตำบล		-	
	- ประธานชุมชน กรรมการชุมชน		-	
	- ราชการ รัฐวิสาหกิจ องค์กรมหาชน		-	
	- อาสาสมัครสาธารณสุขประจำหมู่บ้าน (อสม.)		-	
	- สมาชิกอาสาป้องกันภัยฝ่ายพลเรือน (อปพร.)		-	
	- กรรมการกองทุนหมู่บ้าน/ชุมชนเมือง		-	
	- กลุ่มอาชีพ/ตัวแทนกลุ่มอาชีพ/ตัวแทนอาชีพ		-	
	- ผู้ทรงคุณวุฒิ/ปราชญ์		-	
	- กลุ่มหรืออาสาสมัคร เช่น อาสาพัฒนาชุมชน อาสาสมัคร ประชาสงเคราะห์ เยาวชน หมอเดิน กลุ่มพลังทางสังคมอื่น ๆ		-	
	- ชมรมผู้สูงอายุ ตัวแทนผู้สูงอายุ		-	
	- กลุ่ม หรือองค์กร หรือสมาคม หรือชมรม หรือตัวแทนทางธุรกิจ/การค้า/ การลงทุน/อุตสาหกรรม/การท่องเที่ยว		-	
	- สื่อมวลชน		-	
	- ประธานหอการค้าจังหวัด ประธานสภาอุตสาหกรรมจังหวัด		-	
	- องค์กร/หน่วยงานอื่น ๆ		2	16.67
	รวม		12	

จากตารางข้อมูลทั่วไปของผู้ตอบแบบสอบถาม

- 1) จากการสุ่มสอบถาม พบว่า เป็นชาย 20 คน เป็นหญิง 27 คน รวมทั้งสิ้น 47 คน
- 2) ผู้ตอบแบบสอบถาม มีอายุระหว่าง 15-70 ปี
- 3) ผู้ตอบแบบสอบถามเป็นผู้ประกอบอาชีพที่หลากหลาย
- 4) ผู้ตอบแบบสอบถามส่วนใหญ่เป็นประชาชนในพื้นที่เขตเทศบาล

3.2 ความพึงพอใจต่อการดำเนินงาน

แบบสอบถามความพึงพอใจของประชาชนต่อการดำเนินงานของเทศบาลตำบลนาอาจ

โปรดทำเครื่องหมาย ✓ ในช่อง □

1. ข้อมูลทั่วไป

1.1 ท่านอาศัยอยู่

- ตำบลนาอาจ (15 คน)
 ตำบลเขาใหญ่ (20 คน)
 ตำบลดอนขุนห้วย (12 คน)

1.2 เพศ

- ชาย (20 คน)
 หญิง (27 คน)

1.3 อายุ

- 15-25 ปี (5 คน) 26-30 ปี (8คน) 31-40 ปี (9 คน) 41-50 ปี (12 คน)
 51-60 ปี (10 คน) 61-70ปี (3 คน) 71 ปี ขึ้นไป

1.4 อาชีพ

- รับราชการ/พนักงานรัฐวิสาหกิจ (3 คน) ประกอบอาชีพส่วนตัว (13 คน)
 นักเรียน/นักศึกษา (4 คน) เกษตรกร (18 คน)
 รับจ้าง/ลูกจ้าง (8 คน) พนักงานบริษัท (1 คน) อื่น ๆ

2. โปรดทำเครื่องหมาย ✓ ในช่องระดับความพึงพอใจ

ที่	รายการข้อมูล	ระดับความพึงพอใจ	
		พอใจ	ปรับปรุง
ด้านโครงสร้างพื้นฐาน			
1	ความพึงพอใจของประชาชนต่อคุณภาพหรือความเพียงพอของไฟส่องสว่างป้ายบอกทาง/ป้ายจราจร หรือไฟจราจรในเขตเทศบาล	78.72	21.28
2	ความพึงพอใจของประชาชนต่อคุณภาพหรือความปลอดภัยของสะพานไม้หรือสะพาน คสล. ที่ดูแลโดยเทศบาล	70.21	29.79
3	ความพึงพอใจของประชาชนต่อคุณภาพน้ำประปาโดยเทศบาล	70.45	29.55
4	ความพึงพอใจของประชาชนต่อความเพียงพอในการให้บริการน้ำประปาที่ดำเนินการโดยเทศบาล	68.89	31.45
5	ความพึงพอใจของประชาชนต่อคุณภาพน้ำจากบ่อน้ำ/ บ่อน้ำบาดาล ที่อยู่ในความรับผิดชอบของเทศบาล	60.00	40.00
6	ความพึงพอใจของประชาชนต่อการอำนวยความสะดวกของเทศบาลในการสูบน้ำในช่วงน้ำท่วม	72.92	27.08
7	ความพึงพอใจของประชาชนต่อการอำนวยความสะดวกของ เทศบาล ในการจัดหาน้ำในช่วงภัยแล้ง	76.60	23.40
8	ความพึงพอใจของประชาชนต่อการดำเนินการพัฒนาหรือการบำรุงรักษาโครงสร้างพื้นฐานของเทศบาลที่มีความต่อเนื่องหรือไม่ขาดตอน	76.60	23.40
ด้านผังเมือง			
1	ความพึงพอใจของประชาชนที่มีต่อสภาพภูมิทัศน์หรือความสวยงามของเมือง	81.25	18.75
2	ความพึงพอใจของประชาชนที่มีต่อโครงการพัฒนาพื้นที่สีเขียวหรือพื้นที่สวนสาธารณะเพิ่มขึ้นของเทศบาลในระหว่างปี	66.67	33.33

ที่	รายการข้อมูล	ระดับความพึงพอใจ	
		พอใจมาก	พอใจ
ด้านสาธารณสุข บริการทางสังคม และคุณภาพชีวิต			
1	ความพึงพอใจของสตรีที่มีต่อการฝึกอาชีพ การอบรมพัฒนาฝีมือแรงงานจากเทศบาล	75.00	25.00
2	ความพึงพอใจของสตรีที่มีต่อโครงการส่งเสริมสุขภาพสตรีที่เทศบาลจัดให้มีขึ้น	85.42	14.58
3	ความพึงพอใจของสตรีที่มีต่อการได้รับการดูแล สงเคราะห์ หรือฟื้นฟูจากเทศบาล	83.33	16.67
4	ความพึงพอใจของผู้สูงอายุต่อการสนับสนุนกิจกรรมของสมาคม/ชมรมผู้สูงอายุโดยเทศบาล	83.33	16.67
5	ความพึงพอใจของผู้พิการต่อการได้รับการดูแล สงเคราะห์ สนับสนุน หรือฟื้นฟูหรือการส่งเสริมสุขภาพจากเทศบาล	81.25	18.75
6	ความพึงพอใจของผู้ติดเชื้อ/ผู้ป่วยเอดส์ต่อการได้รับการดูแล สงเคราะห์ สนับสนุน หรือฟื้นฟูสุขภาพจากเทศบาล	79.17	20.83
7	ความพึงพอใจของผู้ติดยาเสพติดต่อการได้รับการดูแล สงเคราะห์ สนับสนุน หรือฟื้นฟูสุขภาพจากเทศบาล	72.92	27.08
ด้านการศึกษา			
1	ความพึงพอใจของประชาชนต่อการส่งเสริมการเรียนรู้นอกห้องเรียน/การเรียนรู้ตามอัธยาศัยที่ได้รับจากเทศบาล	76.09	23.91
2	ความพึงพอใจของเด็กและเยาวชนซึ่งเป็นผู้พิการและด้อยโอกาสที่ได้รับการศึกษาขั้นพื้นฐานนอกโรงเรียนหรือการศึกษาตามอัธยาศัยจาก เทศบาล	64.58	35.42
3	ความพึงพอใจของเด็กนักเรียนหรือผู้ที่เข้าร่วมโครงการส่งเสริมคุณภาพมาตรฐานการศึกษาซึ่งเทศบาล ดำเนินการร่วมกับหน่วยงานภายนอก/สถาบันอุดมศึกษา/องค์กรวิชาชีพ/หน่วยงานภาคเอกชน	79.17	20.83
4	ความพึงพอใจของเด็กที่มีความสามารถพิเศษต่อการจัดการศึกษาหรือโครงการพัฒนาศักยภาพของเด็กที่มีความสามารถพิเศษเป็นการเฉพาะที่ดำเนินการโดยเทศบาล	85.42	14.58
5	ความพึงพอใจของผู้ปกครองต่อความเชื่อมั่นในคุณภาพของโรงเรียนของเทศบาลหรือการจัดการศึกษาของเทศบาล	87.50	12.50
ด้านการส่งเสริมเศรษฐกิจชุมชน อาชีพ การท่องเที่ยว และการลงทุน			
1	ความพึงพอใจของนักท่องเที่ยวที่มีต่อสภาพความสมบูรณ์ของแหล่งท่องเที่ยวที่ อปท.พัฒนาขึ้นหรือบำรุงรักษา	58.33	41.67
ด้านการจัดการทรัพยากรธรรมชาติและสิ่งแวดล้อม			
1	ความพึงพอใจของประชาชนต่อคุณภาพสิ่งแวดล้อมและการจัดการทรัพยากรธรรมชาติในพื้นที่เทศบาล	62.50	37.50
ด้านการส่งเสริมศิลป วัฒนธรรม ภูมิปัญญาชาวบ้าน และโบราณสถาน			
1	ความพึงพอใจของประชาชนต่อการฟื้นฟู การอนุรักษ์ หรือการพัฒนาแหล่งเรียนรู้ทางวัฒนธรรม ประเพณี สถานที่สำคัญ หรือแหล่งมรดกที่สำคัญในเชิงประวัติศาสตร์ที่ดำเนินการหรือสนับสนุนโดยเทศบาล	79.17	20.83
ด้านการส่งเสริมการมีส่วนร่วมของประชาชน			
1	ความพึงพอใจของประชาชนในการส่งเสริมการมีส่วนร่วมของประชาชนในเขตเทศบาลต่อการดำเนินงานของเทศบาล	85.56	14.44

3.3 แผนการดำเนินงาน

3.3.1 ยุทธศาสตร์การพัฒนาด้านโครงสร้างพื้นฐาน

3.3.1.1 แผนงานเคหะและชุมชน

ลำดับ	โครงการ	เป้าหมาย (ผลผลิตของโครงการ)		งบประมาณ		ร้อยละที่ดำเนินการ	
		ตามแผนพัฒนา	ดำเนินการจริง	ตามแผนพัฒนา	ดำเนินการจริง	ตามแผนพัฒนา	ดำเนินการจริง
1	วางท่อระบายน้ำ ค.ส.ล.พร้อมบ่อพัก บริเวณบ้านนายแฉล้ม หมู่ที่ 6 ต.นายาง อ.ชะอำ จ.เพชรบุรี	ท่อระบายน้ำ ค.ส.ล.พร้อมบ่อพัก ท่อขนาด dia. 0.60 ยาว 88.00 เมตร	ท่อระบายน้ำ ค.ส.ล.พร้อมบ่อพัก ท่อขนาด dia. 0.60 ยาว 88.00 เมตร	146,000	146,000	100.00	100.00
2	ติดตั้งสัญญาณจราจร ไฟกระพริบป้ายจราจร และกระจกโค้ง หมู่ที่ 3,6,7,8 ต.นายาง อ.ชะอำ จ.เพชรบุรี	ติดตั้งไฟกระพริบ จำนวน 5 จุด ป้ายจราจร จำนวน 9 ป้าย และกระจกโค้ง จำนวน 3 จุด	ติดตั้งไฟกระพริบ จำนวน 5 จุด ป้ายจราจร จำนวน 9 ป้าย และกระจกโค้ง จำนวน 3 จุด	210,000	188,000	100.00	100.00
3	ปรับปรุงถนนลาดยางแอสฟัลต์ติกคอนกรีตพร้อมส่วนขยายภายในหมู่บ้านเนินทราย หมู่ที่ 5 ต.นายาง อ.ชะอำ จ.เพชรบุรี	ผิวจราจรกว้าง 4.50-8.00 เมตร ระยะทางยาว 620.00 เมตร หนา 0.04 เมตร	ผิวจราจรกว้าง 4.50-8.00 เมตร ระยะทางยาว 620.00 เมตร หนา 0.04 เมตร	1,147,000	895,000	100.00	100.00
4	ก่อสร้างถนนลาดยางแอสฟัลต์ติกคอนกรีต เลียบคลองชลประทานนาทลอง-บ้านไร่ หมู่ที่ 8 ต.นายาง อ.ชะอำ จ.เพชรบุรี	ผิวจราจรกว้าง 5.00 เมตร ระยะทางยาว 390.00 เมตร หนา 0.05 เมตร	ผิวจราจรกว้าง 5.00 เมตร ระยะทางยาว 390.00 เมตร หนา 0.05 เมตร	1,600,000	1,328,000	100.00	100.00
5	ก่อสร้างถนนคอนกรีตเสริมเหล็ก ซอยบ้านนางใจ หมู่ที่ 2 ต.เขาใหญ่ อ.ชะอำ จ.เพชรบุรี	ผิวจราจรกว้าง 3.50 เมตร ระยะทางยาว 71.00 เมตร หนา 0.15 เมตร	ผิวจราจรกว้าง 3.50 เมตร ระยะทางยาว 71.00 เมตร หนา 0.15 เมตร	156,000	150,000	100.00	100.00
6	ติดตั้งสัญญาณจราจร ไฟกระพริบ หมู่ที่ 4 ต.เขาใหญ่ อ.ชะอำ จ.เพชรบุรี	โดยทำการติดตั้งไฟกระพริบ จำนวน 5 จุด	โดยทำการติดตั้งไฟกระพริบ จำนวน 5 จุด	153,000	153,000	100.00	100.00
7	ปรับปรุงถนนลาดยางแอสฟัลต์ติกคอนกรีต สายคลองชลประทาน-บ้านห้วยหินล่าง หมู่ที่ 4 ต.เขาใหญ่ อ.ชะอำ จ.เพชรบุรี	ผิวจราจรกว้าง 6.00 เมตร ระยะทางยาวรวม 224.00 เมตร หนา 0.05 เมตร	กันเงินไว้ดำเนินการในปี 2563	610,000	0	100.00	0.00
8	ก่อสร้างถนนคอนกรีตเสริมเหล็ก ซอยบ้านนางเจือ หมู่ที่ 5 ต.เขาใหญ่ อ.ชะอำ จ.เพชรบุรี	ผิวจราจรกว้าง 2.00 เมตร ระยะทางยาว 232.00 เมตร หนา 0.15 เมตร	ผิวจราจรกว้าง 2.00 เมตร ระยะทางยาว 232.00 เมตร หนา 0.15 เมตร	259,000	259,000	100.00	100.00
9	ปรับปรุงถนนคอนกรีตเสริมเหล็ก ซอยเพชรทับทิม หมู่ที่ 6 ต.เขาใหญ่ อ.ชะอำ จ.เพชรบุรี	ผิวจราจรกว้างเฉลี่ย 9.325 เมตร ระยะทางยาว 19.70 เมตร หนา 0.15 เมตร	ผิวจราจรกว้างเฉลี่ย 9.325 เมตร ระยะทางยาว 19.70 เมตร หนา 0.15 เมตร	107,000	107,000	100.00	100.00

ลำดับ	โครงการ	เป้าหมาย (ผลผลิตของโครงการ)		งบประมาณ		ร้อยละที่ดำเนินการ	
		ตามแผนพัฒนา	ดำเนินการจริง	ตามแผนพัฒนา	ดำเนินการจริง	ตามแผนพัฒนา	ดำเนินการจริง
10	ปรับปรุงถนนลาดยางแอสฟัลต์ติกคอนกรีต สายบ้านหนองยาว-หุบกะพง หมู่ที่ 7 ต.เขาใหญ่ อ.ชะอำ จ.เพชรบุรี	ผิวจราจรกว้าง 6.00 – 7.50 เมตร ระยะทางยาว 2,503.00 เมตร ทน 0.04 เมตร	กันเงินไว้ดำเนินการในปี 2563	4,820,000	0	100.00	0.00
11	ก่อสร้างถนนคอนกรีตเสริมเหล็กซอยบ้านจัดสรร ซอย 3 หมู่ที่ 8 ต.เขาใหญ่ อ.ชะอำ จ.เพชรบุรี	ผิวจราจรกว้าง 3.00 เมตร ระยะทางยาว 65.00 เมตร ทน 0.15 เมตร	ผิวจราจรกว้าง 3.00 เมตร ระยะทางยาว 65.00 เมตร ทน 0.15 เมตร	109,000	106,000	100.00	100.00
12	ก่อสร้างถนนคอนกรีตเสริมเหล็ก ซอยบ้านจัดสรร ซอย 2 หมู่ที่ 8 ต.เขาใหญ่ อ.ชะอำ จ.เพชรบุรี	ผิวจราจรกว้าง 3.00 เมตร ระยะทางยาว 89.00 เมตร ทน 0.15 เมตร	ผิวจราจรกว้าง 3.00 เมตร ระยะทางยาว 89.00 เมตร ทน 0.15 เมตร	168,000	163,000	100.00	100.00
13	ก่อสร้างถนน ค.ส.ล.พร้อมรางระบายน้ำ ค.ส.ล. และวางท่อ ค.ส.ล. บริเวณถนนบ้านไร่บน ถึง โครงการบิซิลเลีย หมู่ที่ 9 ต.เขาใหญ่ อ.ชะอำ จ.เพชรบุรี	ผิวจราจรกว้าง 7.00 เมตร ระยะทางยาว 227.00 เมตร ทน 0.15 เมตร พร้อมรางระบายน้ำ ค.ส.ล.ขนาดกว้าง 1.50 เมตร และวางท่อ ค.ส.ล. dia 0.06 เมตร, dia 1.00 เมตร ระยะทางยาว 466.00 เมตร	ผิวจราจรกว้าง 7.00 เมตร ระยะทางยาว 227.00 เมตร ทน 0.15 เมตร พร้อมรางระบายน้ำ ค.ส.ล.ขนาดกว้าง 1.50 เมตร และวางท่อ ค.ส.ล. dia 0.06 เมตร, dia 1.00 เมตร ระยะทางยาว 466.00 เมตร	1,695,000	1,559,000	100.00	100.00
14	ปรับปรุงถนนลาดยางแอสฟัลต์ติกคอนกรีต สายกลางหมู่บ้านไร่บน หมู่ที่ 9 ต.เขาใหญ่ อ.ชะอำ จ.เพชรบุรี	ผิวจราจรกว้าง 6.00 เมตร ระยะทางยาว 1,280.00 เมตร ทน 0.04 เมตร	กันเงินไว้ดำเนินการในปี 2563	2,100,000	0	100.00	0.00
15	ก่อสร้างสะพานคอนกรีตเสริมเหล็ก หมู่ที่ 4 ต.ดอนขุนห้วย อ.ชะอำ จ.เพชรบุรี	กว้าง 6.00 เมตร ยาว 8.00 เมตร	กันเงินไว้ดำเนินการในปี 2563	665,000	0	100.00	0.00
16	ก่อสร้างถนนลาดยางแอสฟัลต์ติกคอนกรีต ซอยกลาง ฝั่งซ้าย (ซอย 2-ซอย 3) หมู่ที่ 5 ต.ดอนขุนห้วย อ.ชะอำ จ.เพชรบุรี	ผิวจราจรกว้าง 6.00 เมตร ระยะทางยาว 599.00 เมตร ทน 0.05 เมตร	ผิวจราจรกว้าง 6.00 เมตร ระยะทางยาว 599.00 เมตร ทน 0.05 เมตร	1,824,000	1,368,000	100.00	100.00
รวม				15,769,000	6,422,000		

- 1) พบว่ามีโครงการที่ดำเนินการแล้ว จำนวน 12 โครงการ คิดเป็นร้อยละ 75.00 ของโครงการทั้งหมดในแผนงานเคหะและชุมชน
- 2) พบว่ามีโครงการที่ยังไม่ได้ดำเนินการ (กันเงินไว้ดำเนินการในปี 2563) จำนวน 4 โครงการ คิดเป็นร้อยละ 25.00 ของโครงการทั้งหมดในแผนงานเคหะและชุมชน

3.3.1.2 แผนงานการเกษตร

ลำดับ	โครงการ	เป้าหมาย (ผลผลิตของโครงการ)		งบประมาณ		ร้อยละที่ดำเนินการ	
		ตามแผนพัฒนา	ดำเนินการจริง	ตามแผนพัฒนา	ดำเนินการจริง	ตามแผนพัฒนา	ดำเนินการจริง
1	ก่อสร้างฝายน้ำล้นคอนกรีตเสริมเหล็ก หมู่ที่ 4 ต.เขาใหญ่ อ.ชะอำ จ.เพชรบุรี	ขนาดสันฝายสูง 1.20 เมตร พร้อมตาดคอนกรีตเสริมเหล็ก ขนาดกว้าง 7.00 เมตร ยาว 24.00 เมตร	ขนาดสันฝายสูง 1.20 เมตร พร้อมตาดคอนกรีตเสริมเหล็ก ขนาดกว้าง 7.00 เมตร ยาว 24.00 เมตร	390,000	387,000	100.00	100.00
2	ขุดลอกลำห้วยหิน หมู่ที่ 4 ต.เขาใหญ่ อ.ชะอำ จ.เพชรบุรี	กว้าง 4.00 – 6.00 เมตร ระยะทางยาว 2,000.00 เมตร	กว้าง 4.00 – 6.00 เมตร ระยะทางยาว 2,000.00 เมตร	218,000	218,000	100.00	100.00
3	ขุดลอกลำห้วยยาง หมู่ที่ 1 ต.ดอนขุนห้วย หมู่ที่ 3,5 ต.นายาง อ.ชะอำ จ.เพชรบุรี	ขุดลอกลำห้วยยาง กว้าง 3.00-15.00 เมตร ระยะทาง ยาว 4,300.00 เมตร	ขุดลอกลำห้วยยาง กว้าง 3.00-15.00 เมตร ระยะทาง ยาว 4,300.00 เมตร	480,000	480,000	100.00	100.00
4	ขุดลอกลำห้วยประโหมด หมู่ที่ 2,3,4,6,7 ต.ดอนขุนห้วย อ.ชะอำ จ.เพชรบุรี	ขุดลอกลำห้วยประโหมด กว้าง 5.00-7.00 เมตร ยาว 7,000.00 เมตร	ขุดลอกลำห้วยประโหมด กว้าง 5.00-7.00 เมตร ยาว 7,000.00 เมตร	400,000	400,000	100.00	100.00
5	ขุดลอกเหมืองสาธารณประโยชน์ หมู่ที่ 3 ต.ดอนขุนห้วย อ.ชะอำ จ.เพชรบุรี	- สายหลังบ่อปลา - สายข้างบึงน้ำมันบางจาก - สายบ้านนายสม - สายคลองชลประทานถึงถนน คอนกรีต - สาย กม.5	- สายหลังบ่อปลา - สายข้างบึงน้ำมันบางจาก - สายบ้านนายสม - สายคลองชลประทานถึงถนน คอนกรีต - สาย กม.5	90,500	90,000	100.00	100.00
6	ขุดลอกเหมืองสาธารณประโยชน์ หมู่ที่ 4 ต.ดอนขุนห้วย อ.ชะอำ จ.เพชรบุรี	- สายจากคลองถึงลำห้วย ประโหมด - สาย 1 - สายบ้านนางหาด - สายนายนาค	- สายจากคลองถึงลำห้วย ประโหมด - สาย 1 - สายบ้านนางหาด - สายนายนาค	118,000	112,000	100.00	100.00
7	ขุดลอกเหมืองสาธารณประโยชน์ หมู่ที่ 7 ต.ดอนขุนห้วย อ.ชะอำ จ.เพชรบุรี	- สายคลองชลประทาน- ห้วยประโหมด - สายฝั่งทิศตะวันออก	- สายคลองชลประทาน- ห้วยประโหมด - สายฝั่งทิศตะวันออก	28,000	24,000	100.00	100.00
รวม				1,724,500	1,711,000		

1) พบว่ามีโครงการที่ดำเนินการแล้ว จำนวน 7 โครงการ คิดเป็นร้อยละ 100 ของโครงการในแผนงานการเกษตร

3.3.1.3 แผนงานการพาณิชย์

ลำดับ	โครงการ	เป้าหมาย (ผลผลิตของโครงการ)		งบประมาณ		ร้อยละที่ดำเนินการ	
		ตามแผนพัฒนา	ดำเนินการจริง	ตามแผนพัฒนา	ดำเนินการจริง	ตามแผนพัฒนา	ดำเนินการจริง
1	ปรับปรุงรั้วคอนกรีตเสริมเหล็ก บริเวณสระน้ำประปาเทศบาล หมู่ที่ 1 ต.เขาใหญ่ อ.ชะอำ จ.เพชรบุรี	รั้วคอนกรีตเสริมเหล็ก ขนาด สูง 2.30 เมตร ระยะทางยาว 213.00 เมตร	รั้วคอนกรีตเสริมเหล็ก ขนาด สูง 2.30 เมตร ระยะทางยาว 213.00 เมตร	819,000	810,000	100.00	100.00
2	ขยายเขตประปา ซอยกลางบ้านหนองยาว (จากแยกถนนบายพาส-หนองยาว) หมู่ที่ 7 ต.เขาใหญ่ อ.ชะอำ จ.เพชรบุรี	โดยทำการวางท่อ HDPE dia.110 มม. ระยะทางยาวรวม 355.00 เมตร	กันเงินไว้ดำเนินการในปี 2563	172,000	0	100.00	0.00
3	ขยายเขตประปา ถนนหนองยาว-บายพาส (ฝั่งใต้) หมู่ที่ 7 ต.เขาใหญ่ อ.ชะอำ จ.เพชรบุรี	โดยทำการวางท่อ HDPE dia.110 มม.ระยะทางยาวรวม 1,680.00 เมตร	กันเงินไว้ดำเนินการในปี 2563	634,000	0	100.00	0.00
4	ปรับปรุงท่อประปาสายถนนหนองยาว-บายพาส (ฝั่งเหนือ) หมู่ที่ 7 ต.เขาใหญ่ อ.ชะอำ จ.เพชรบุรี	โดยทำการวางท่อประปา HDPE dia.110 มม. ระยะทางยาวรวม 628.00 เมตร	กันเงินไว้ดำเนินการในปี 2563	317,000	0	100.00	0.00
5	ก่อสร้างบ้านพักพนักงานเวรสูบน้ำประปา หมู่ที่ 8 ต.เขาใหญ่ อ.ชะอำ จ.เพชรบุรี	ก่อสร้างบ้านพักพนักงานเวรสูบน้ำ ขนาดกว้าง 6.00 เมตร ยาว 8.00 เมตร หรือพื้นที่ใช้สอยไม่น้อยกว่า 48.00 ตารางเมตร	กันเงินไว้ดำเนินการในปี 2563	640,000	0	100.00	0.00
6	ปรับปรุงท่อประปา สายแยก ซอย 3 ตะวันออก ถึง โครงการชะอำ พูลวิลล่า หมู่ที่ 8 ต.เขาใหญ่ อ.ชะอำ จ.เพชรบุรี	โดยทำการวางท่อประปา HDPE dia.75 มม. ระยะทางยาวรวม 480.00 เมตร	กันเงินไว้ดำเนินการในปี 2563	238,000	0	100.00	0.00
7	ปรับปรุงท่อประปา บริเวณ ซอย 3 - ซอย 2 ตะวันตก หมู่ที่ 8 ต.เขาใหญ่ อ.ชะอำ จ.เพชรบุรี	โดยทำการวางท่อประปา HDPE dia.63 มม. , HDPE dia.110 มม. HDPE dia.160 มม. ระยะทางยาวรวม 2,039.00 เมตร	กันเงินไว้ดำเนินการในปี 2563	1,280,000	0	100.00	0.00
8	ปรับปรุงท่อประปา ซอย 3 ตะวันออก หมู่ที่ 8 ต.เขาใหญ่ อ.ชะอำ จ.เพชรบุรี	โดยทำการวางท่อประปา HDPE dia.160 มม. ระยะทางยาวรวม 2,860.00 เมตร	กันเงินไว้ดำเนินการในปี 2563	1,684,000	0	100.00	0.00

ลำดับ	โครงการ	เป้าหมาย (ผลผลิตของโครงการ)		งบประมาณ		ร้อยละที่ดำเนินการ	
		ตามแผนพัฒนา	ดำเนินการจริง	ตามแผนพัฒนา	ดำเนินการจริง	ตามแผนพัฒนา	ดำเนินการจริง
9	ปรับปรุงท่อประปา ซอย 4 ตะวันออก หมู่ที่ 10 ต.เขาใหญ่ อ.ชะอำ จ.เพชรบุรี	โดยทำการวางท่อประปา HDPE dia.160 มม.ระยะทาง ยาวรวม 1,556.00 เมตร	ทำการวางท่อประปา HDPE dia.160 มม.ระยะทางยาวรวม 1,556.00 เมตร	1,015,000	750,000	100.00	100.00
10	ปรับปรุงท่อประปา ซอย 5 ตะวันออก หมู่ที่ 10 ต.เขาใหญ่ อ.ชะอำ จ.เพชรบุรี	โดยทำการวางท่อประปา HDPE dia.160 มม. ระยะทาง ยาวรวม 940.00 เมตร	กั้นเงินไว้ดำเนินการในปี 2563	607,000	0	100.00	0.00
11	ขยายเขตประปา ซอยบ้านนายเหวิก หมู่ที่ 3 ต.ดอนขุนห้วย อ.ชะอำ จ.เพชรบุรี	โดยทำการวางท่อ HDPE dia. 110 มม. ระยะทางยาว 570.00 เมตร	ทำการวางท่อ HDPE dia. 110 มม. ระยะทางยาว 570.00 เมตร	230,500	230,000	100.00	100.00
12	ขยายเขตประปา สายบ้านนางโเก๊ะ ถึง บ้านนางสาวประเทือง หมู่ที่ 4 ต.ดอนขุนห้วย อ.ชะอำ จ.เพชรบุรี	โดยทำการวางท่อ HDPE dia 110 มม. ระยะทางยาว 435.00 เมตร	ทำการวางท่อ HDPE dia 110 มม. ระยะทางยาว 435.00 เมตร	199,000	199,000	100.00	100.00
13	ขยายเขตประปา ซอยมหาจำเริญ หมู่ที่ 4 ต.ดอนขุนห้วย อ.ชะอำ จ.เพชรบุรี	โดยทำการวางท่อ HDPE dia 110 มม. ระยะทางยาว 208.00 เมตร	ทำการวางท่อ HDPE dia 110 มม. ระยะทางยาว 208.00 เมตร	120,900	120,000	100.00	100.00
รวม				7,956,400	2,109,000		

- 1) พบว่ามีโครงการที่ดำเนินการแล้ว จำนวน 5 โครงการ คิดเป็นร้อยละ 38.46 ของโครงการทั้งหมดในแผนงานการพาณิชย์
- 2) พบว่ามีโครงการที่ยังไม่ได้ดำเนินการ (กั้นเงินไว้ดำเนินการในปี 2563) จำนวน 8 โครงการ คิดเป็นร้อยละ 61.54 ของโครงการทั้งหมดในแผนงานการพาณิชย์

3.3.2 ยุทธศาสตร์การพัฒนาด้านสังคมและคุณภาพชีวิต

3.3.2.1 แผนงานงบกลาง

ลำดับ	โครงการ	เป้าหมาย (ผลผลิตของโครงการ)		งบประมาณ		ร้อยละที่ดำเนินการ	
		ตามแผนพัฒนา	ดำเนินการจริง	ตามแผนพัฒนา	ดำเนินการจริง	ตามแผนพัฒนา	ดำเนินการจริง
1	เบี้ยยังชีพผู้สูงอายุ	ผู้สูงอายุในเขตเทศบาลฯ จำนวน 3,097 ราย	ผู้สูงอายุในเขตเทศบาลฯ จำนวน 3,097 ราย	23,467,400	22,816,500	100.00	100.00

ลำดับ	โครงการ	เป้าหมาย (ผลผลิตของโครงการ)		งบประมาณ		ร้อยละที่ดำเนินการ	
		ตามแผนพัฒนา	ดำเนินการจริง	ตามแผนพัฒนา	ดำเนินการจริง	ตามแผนพัฒนา	ดำเนินการจริง
2	เบี้ยยังชีพผู้พิการ	ผู้พิการในเขตเทศบาลฯ จำนวน 600 ราย	ผู้พิการในเขตเทศบาลฯ จำนวน 600 ราย	5,044,400	4,224,800	100.00	100.00
3	เบี้ยยังชีพผู้ป่วยเอดส์	ผู้ป่วยเอดส์ในเขตเทศบาลฯ จำนวน 75 ราย	ผู้ป่วยเอดส์ในเขตเทศบาลฯ จำนวน 75 ราย	414,000	412,500	100.00	100.00
รวม				28,925,800	27,453,800		

1) พบว่ามีโครงการที่ดำเนินการแล้ว จำนวน 3 โครงการ คิดเป็นร้อยละ 100.00 ของโครงการทั้งหมดในแผนงานงบกลาง

3.3.2.2 แผนงานการรักษาความสงบภายใน

ลำดับ	โครงการ	เป้าหมาย (ผลผลิตของโครงการ)		งบประมาณ		ร้อยละที่ดำเนินการ	
		ตามแผนพัฒนา	ดำเนินการจริง	ตามแผนพัฒนา	ดำเนินการจริง	ตามแผนพัฒนา	ดำเนินการจริง
1	โครงการส่งเสริมความรู้เกี่ยวกับภัยและการป้องกันภัยให้แก่ประชาชน	จัดอบรมประชาชนในเขตเทศบาลตำบลนายาง จำนวน 100 คน	ประชาชนในเขตเทศบาลฯ เข้ารับการอบรม จำนวน 80 คน	30,000	21,100	100.00	80.00
2	โครงการฝึกอบรมและพัฒนาศักยภาพงานป้องกันและบรรเทาสาธารณภัย	เจ้าหน้าที่งานป้องกันและบรรเทาสาธารณภัยและอาสาสมัครป้องกันภัยฝ่ายพลเรือน จำนวน 30 คน	ไม่ได้ดำเนินการ	50,000	0	100.00	0.00
3	โครงการฝึกซ้อมแผนป้องกันและบรรเทาสาธารณภัย	จัดอบรมฝึกซ้อมเจ้าหน้าที่งานป้องกันและบรรเทาสาธารณภัย/อาสาสมัครป้องกันภัยฝ่ายพลเรือนของเทศบาลตำบลนายางและหน่วยงานที่เกี่ยวข้อง จำนวน 100 คน	ไม่ได้ดำเนินการ	20,000	0	100.00	0.00
4	โครงการฝึกอบรมทบทวนและศึกษาดูงานอาสาสมัครป้องกันภัย (อปพร.)	อาสาสมัครป้องกันภัยฝ่ายพลเรือนและเจ้าหน้าที่ประจำศูนย์ อปพร.เทศบาลตำบลนายาง จำนวน 70 คน	ไม่ได้ดำเนินการ	100,000	0	100.00	00.00

ลำดับ	โครงการ	เป้าหมาย (ผลผลิตของโครงการ)		งบประมาณ		ร้อยละที่ดำเนินการ	
		ตามแผนพัฒนา	ดำเนินการจริง	ตามแผนพัฒนา	ดำเนินการจริง	ตามแผนพัฒนา	ดำเนินการจริง
5	โครงการกู้ชีพกู้ภัย	ให้ความช่วยเหลือผู้ที่ได้รับบาดเจ็บจากอุบัติเหตุหรือเจ็บป่วยฉุกเฉินในพื้นที่เทศบาลฯ พื้นที่ใกล้เคียง ด้วยความรวดเร็ว ปลอดภัย และความถูกต้องตามมาตรฐาน	ไม่ได้ดำเนินการ	100,000	0	100.00	0.00
6	โครงการส่งเสริมความรู้เกี่ยวกับภัยและการป้องกันภัยให้นักเรียน	จัดอบรมนักเรียนจำนวน 100 คน	ดำเนินการโดยไม่มีงบประมาณ	0	0	100.00	100.00
รวม				300,000	21,100		

- 1) พบว่ามีโครงการที่ดำเนินการแล้ว จำนวน 2 โครงการ คิดเป็นร้อยละ 33.33 ของโครงการทั้งหมดในแผนงานการรักษาความสงบภายใน
2) พบว่ามีโครงการที่ไม่ได้ดำเนินการ จำนวน 4 โครงการ คิดเป็นร้อยละ 66.67 ของโครงการทั้งหมดในแผนงานการรักษาความสงบภายใน

3.3.2.3 แผนงานการศึกษา

ลำดับ	โครงการ	เป้าหมาย (ผลผลิตของโครงการ)		งบประมาณ		ร้อยละที่ดำเนินการ	
		ตามแผนพัฒนา	ดำเนินการจริง	ตามแผนพัฒนา	ดำเนินการจริง	ตามแผนพัฒนา	ดำเนินการจริง
1	โครงการอาหารเสริม (นม)	ค่าอาหารเสริม (นม) ศูนย์พัฒนาเด็กเล็กของเทศบาลฯ และเด็กระดับอนุบาล ถึง ประถมศึกษาปีที่ 6 ของโรงเรียนสังกัด สพฐ.	ค่าอาหารเสริม (นม) ศูนย์พัฒนาเด็กเล็กของเทศบาลฯ และเด็กระดับอนุบาล ถึง ประถมศึกษาปีที่ 6 ของโรงเรียนสังกัด สพฐ.	3,187,000	3,131,596	100.00	100.00
2	โครงการสนับสนุนค่าใช้จ่ายการบริหารสถานศึกษา	สนับสนุนงบประมาณให้แก่ศูนย์พัฒนาเด็กเล็กจำนวน 10 ศูนย์	สนับสนุนงบประมาณให้แก่ศูนย์พัฒนาเด็กเล็กจำนวน 10 ศูนย์	2,341,910	2,341,570	100.00	100.00
3	โครงการเพิ่มศักยภาพของพนักงานครูและผู้ดูแลเด็ก	จัดอบรมพนักงานครู และผู้ดูแลเด็ก เพื่อให้มีความรู้ความเข้าใจในการสอนระดับปฐมวัย	อบรมพนักงานครู และผู้ดูแลเด็ก เพื่อให้มีความรู้ความเข้าใจในการสอนระดับปฐมวัย	100,000	99,900	100.00	100.00

ลำดับ	โครงการ	เป้าหมาย (ผลผลิตของโครงการ)		งบประมาณ		ร้อยละที่ดำเนินการ	
		ตามแผนพัฒนา	ดำเนินการจริง	ตามแผนพัฒนา	ดำเนินการจริง	ตามแผนพัฒนา	ดำเนินการจริง
4	โครงการเพิ่มประสิทธิภาพคณะกรรมการบริหารศูนย์พัฒนาเด็กเล็ก	คณะกรรมการศูนย์พัฒนาเด็กเล็กทั้ง 10 ศูนย์ ในสังกัดเทศบาลตำบลนาายาง จำนวน 90 คน	ไม่ได้ดำเนินการ	30,000	0	100.00	0.00
5	โครงการวันเด็กแห่งชาติ	เด็กและเยาวชนในเขตเทศบาลฯ ทั้งในและนอกระบบโรงเรียน เข้าร่วมกิจกรรม	จัดงานวันเด็กแห่งชาติ	360,000	356,280	100.00	100.00
6	โครงการอาหารกลางวันโรงเรียนบ้านหนองยาว	อุดหนุนงบประมาณให้แก่โรงเรียนบ้านหนองยาว เพื่อจัดหาอาหารกลางวันให้แก่เด็กนักเรียนอนุบาล - ป.6	อุดหนุนงบประมาณให้แก่โรงเรียนบ้านหนองยาว เพื่อจัดหาอาหารกลางวันให้แก่เด็กนักเรียนอนุบาล - ป.6	1,904,000	1,643,820	100.00	100.00
7	โครงการอาหารกลางวันโรงเรียนชาวไร่	อุดหนุนงบประมาณให้แก่โรงเรียนชาวไร่ เพื่อจัดหาอาหารกลางวันให้แก่เด็กนักเรียนอนุบาล - ป.6	อุดหนุนงบประมาณให้แก่โรงเรียนชาวไร่ เพื่อจัดหาอาหารกลางวันให้แก่เด็กนักเรียนอนุบาล - ป.6	660,000	660,000	100.00	100.00
8	โครงการอาหารกลางวันโรงเรียนบ้านหนองเผ่าถ่าน	อุดหนุนงบประมาณให้แก่โรงเรียนบ้านหนองเผ่าถ่าน เพื่อจัดหาอาหารกลางวันให้แก่เด็กนักเรียนอนุบาล - ป.6	อุดหนุนงบประมาณให้แก่โรงเรียนบ้านหนองเผ่าถ่าน เพื่อจัดหาอาหารกลางวันให้แก่เด็กนักเรียนอนุบาล - ป.6	600,000	598,420	100.00	100.00
9	โครงการอาหารกลางวันโรงเรียนบ้านเนินทราย	อุดหนุนงบประมาณให้แก่โรงเรียนบ้านเนินทราย เพื่อจัดหาอาหารกลางวันให้แก่เด็กนักเรียนอนุบาล - ป.6	อุดหนุนงบประมาณให้แก่โรงเรียนบ้านเนินทราย เพื่อจัดหาอาหารกลางวันให้แก่เด็กนักเรียนอนุบาล - ป.6	140,000	140,000	100.00	100.00
10	โครงการอาหารกลางวันโรงเรียนบ้านร่องระกำ	อุดหนุนงบประมาณให้แก่โรงเรียนบ้านร่องระกำ เพื่อจัดหาอาหารกลางวันให้แก่เด็กนักเรียนอนุบาล - ป.6	อุดหนุนงบประมาณให้แก่โรงเรียนบ้านร่องระกำ เพื่อจัดหาอาหารกลางวันให้แก่เด็กนักเรียนอนุบาล - ป.6	496,000	466,000	100.00	100.00

ลำดับ	โครงการ	เป้าหมาย (ผลผลิตของโครงการ)		งบประมาณ		ร้อยละที่ดำเนินการ	
		ตามแผนพัฒนา	ดำเนินการจริง	ตามแผนพัฒนา	ดำเนินการจริง	ตามแผนพัฒนา	ดำเนินการจริง
11	โครงการอาหารกลางวันโรงเรียนบ้านหูกะพง	อุดหนุนงบประมาณให้แก่โรงเรียนบ้านหูกะพง เพื่อจัดหาอาหารกลางวันให้แก่เด็กนักเรียนอนุบาล - ป.6	อุดหนุนงบประมาณให้แก่โรงเรียนบ้านหูกะพง เพื่อจัดหาอาหารกลางวันให้แก่เด็กนักเรียนอนุบาล - ป.6	520,000	468,840	100.00	100.00
12	โครงการอาหารกลางวันโรงเรียนบ้านดอน	อุดหนุนงบประมาณให้แก่โรงเรียนบ้านดอน เพื่อจัดหาอาหารกลางวันให้แก่เด็กนักเรียนอนุบาล - ป.6	อุดหนุนงบประมาณให้แก่โรงเรียนบ้านดอน เพื่อจัดหาอาหารกลางวันให้แก่เด็กนักเรียนอนุบาล - ป.6	88,000	28,000	100.00	100.00
13	โครงการอาหารกลางวัน โรงเรียนบ้านนายาง	อุดหนุนงบประมาณให้แก่โรงเรียนบ้านนายาง เพื่อจัดหาอาหารกลางวันให้แก่เด็กนักเรียนอนุบาล - ป.6	อุดหนุนงบประมาณให้แก่โรงเรียนบ้านนายาง เพื่อจัดหาอาหารกลางวันให้แก่เด็กนักเรียนอนุบาล - ป.6	680,000	612,080	100.00	100.00
14	โครงการอาหารกลางวันโรงเรียนนิคมสร้างตนเองเขื่อนเพชรฯ	อุดหนุนงบประมาณให้แก่โรงเรียนนิคมสร้างตนเองเขื่อนเพชรฯ เพื่อจัดหาอาหารกลางวันให้แก่เด็กนักเรียนอนุบาล - ป.6	อุดหนุนงบประมาณให้แก่โรงเรียนนิคมสร้างตนเองเขื่อนเพชรฯ เพื่อจัดหาอาหารกลางวันให้แก่เด็กนักเรียนอนุบาล - ป.6	740,000	740,000	100.00	100.00
15	โครงการอาหารกลางวันโรงเรียนบ้านดอนขุนห้วย	อุดหนุนงบประมาณให้แก่โรงเรียนบ้านดอนขุนห้วย เพื่อจัดหาอาหารกลางวันให้แก่เด็กนักเรียนอนุบาล - ป.6	อุดหนุนงบประมาณให้แก่โรงเรียนบ้านดอนขุนห้วย เพื่อจัดหาอาหารกลางวันให้แก่เด็กนักเรียนอนุบาล - ป.6	540,000	540,000	100.00	100.00
16	โครงการเปิดบ้านวิชาการโรงเรียนในเขตเทศบาลตำบลนายาง	อุดหนุนงบประมาณให้แก่โรงเรียนบ้านร่องระก้า จัดกิจกรรมการแข่งขันทางวิชาการเพื่อพัฒนาศักยภาพการเรียนรู้ให้นักเรียนในเขตเทศบาล จำนวน 10 โรงเรียน	อุดหนุนงบประมาณให้แก่โรงเรียนบ้านร่องระก้า จัดกิจกรรมการแข่งขันทางวิชาการเพื่อพัฒนาศักยภาพการเรียนรู้ให้นักเรียนในเขตเทศบาล จำนวน 10 โรงเรียน	150,000	150,000	100.00	100.00

ลำดับ	โครงการ	เป้าหมาย (ผลผลิตของโครงการ)		งบประมาณ		ร้อยละที่ดำเนินการ	
		ตามแผนพัฒนา	ดำเนินการจริง	ตามแผนพัฒนา	ดำเนินการจริง	ตามแผนพัฒนา	ดำเนินการจริง
17	โครงการแข่งขันสวดมนต์ หมู่ทำนองสรภัญญะ	อุดหนุนงบประมาณให้แก่โรงเรียนนิคมสร้างตนเองเขื่อนเพชร จัดกิจกรรมการแข่งขันสวดมนต์หมู่ทำนองสรภัญญะ โรงเรียนในเขตเทศบาล จำนวน 10 โรงเรียน	อุดหนุนงบประมาณให้แก่โรงเรียนนิคมสร้างตนเองเขื่อนเพชร จัดกิจกรรมการแข่งขันสวดมนต์หมู่ทำนองสรภัญญะ โรงเรียนในเขตเทศบาล จำนวน 10 โรงเรียน	50,000	50,000	100.00	100.00
18	โครงการแข่งขันกีฬานักเรียน	อุดหนุนงบประมาณให้แก่โรงเรียนนิคมสร้างตนเองเขื่อนเพชร ดำเนินการจัดการแข่งขันกีฬานักเรียนในเขตเทศบาล จำนวน 10 โรงเรียน	อุดหนุนงบประมาณให้แก่โรงเรียนนิคมสร้างตนเองเขื่อนเพชร ดำเนินการจัดการแข่งขันกีฬานักเรียนในเขตเทศบาล จำนวน 10 โรงเรียน	105,000	105,000	100.00	100.00
19	โครงการก่อสร้างอาคารศูนย์พัฒนาเด็กเล็กบ้านหนองยาว หมู่ที่ 7 ต.เขาใหญ่ อ.ชะอำ จ.เพชรบุรี	โดยทำการก่อสร้างอาคารศูนย์พัฒนาเด็กเล็ก ขนาดกว้าง 20.00 เมตร ยาว 23.00 เมตร หรือพื้นที่ทำการไม่น้อยกว่า 316.00 ตารางเมตร	กันเงินไว้ดำเนินการ ปีงบประมาณ 2563	4,500,000	0	100.00	0.00
20	โครงการปรับปรุงพื้นคอนกรีตเสริมเหล็กบริเวณอาคารศูนย์พัฒนาเด็กเล็กชาวไร่ หมู่ที่ 3 ต.เขาใหญ่ อ.ชะอำ จ.เพชรบุรี	โดยทำการเทพื้นคอนกรีตเสริมเหล็ก ขนาดพื้นที่ทำการไม่น้อยกว่า 75 ตารางเมตรหนา 0.10 เมตร	ทำการเทพื้นคอนกรีตเสริมเหล็ก ขนาดพื้นที่ทำการไม่น้อยกว่า 75 ตารางเมตรหนา 0.10 เมตร	72,000	72,000	100.00	100.00
21	โครงการปรับปรุงพื้นคอนกรีตเสริมเหล็กบริเวณอาคารศูนย์พัฒนาเด็กเล็กบ้านร่องระกำ หมู่ที่ 6 ต.ดอนขุนห้วย อ.ชะอำ จ.เพชรบุรี	โดยทำการเทพื้นคอนกรีตเสริมเหล็ก ขนาดกว้าง 14.60 เมตร ยาว 17.20 เมตรหนา 0.15 เมตร พื้นที่ทำการไม่น้อยกว่า 144 ตารางเมตร	ทำการเทพื้นคอนกรีตเสริมเหล็ก ขนาดกว้าง 14.60 เมตร ยาว 17.20 เมตรหนา 0.15 เมตร พื้นที่ทำการไม่น้อยกว่า 144 ตารางเมตร	81,000	75,700	100.00	100.00

ลำดับ	โครงการ	เป้าหมาย (ผลผลิตของโครงการ)		งบประมาณ		ร้อยละที่ดำเนินการ	
		ตามแผนพัฒนา	ดำเนินการจริง	ตามแผนพัฒนา	ดำเนินการจริง	ตามแผนพัฒนา	ดำเนินการจริง
22	โครงการต่อเติมหลังคาศูนย์พัฒนาเด็กเล็กบ้านหนองเผาถ่าน หมู่ที่ 3 ต.ดอนขุนห้วย อ.ชะอำ จ.เพชรบุรี	ต่อเติมหลังคาขนาดกว้าง 9.00 เมตร ยาว 19.00 เมตร หรือพื้นที่ทำการไม่น้อยกว่า 100.00 ตารางเมตร	ต่อเติมหลังคาขนาดกว้าง 9.00 เมตร ยาว 19.00 เมตร หรือพื้นที่ทำการไม่น้อยกว่า 100.00 ตารางเมตร	123,000	114,950	100.00	100.00
รวม				17,467,910	12,394,156		

1) พบว่ามีโครงการที่ดำเนินการแล้ว จำนวน 20 โครงการ คิดเป็นร้อยละ 90.91 ของโครงการทั้งหมดในแผนงานการศึกษา

2) พบว่ามีโครงการที่ยังไม่ได้ดำเนินการ (กันเงินไว้ดำเนินการในปี 2563) จำนวน 1 โครงการ คิดเป็นร้อยละ 4.55 ของโครงการทั้งหมดในแผนงานการศึกษา

3) พบว่ามีโครงการที่ไม่ได้ดำเนินการ จำนวน 1 โครงการ คิดเป็นร้อยละ 4.55 ของโครงการทั้งหมดในแผนงานการศึกษา

3.3.2.4 แผนงานสาธารณสุข

ลำดับ	โครงการ	เป้าหมาย (ผลผลิตของโครงการ)		งบประมาณ		ร้อยละที่ดำเนินการ	
		ตามแผนพัฒนา	ดำเนินการจริง	ตามแผนพัฒนา	ดำเนินการจริง	ตามแผนพัฒนา	ดำเนินการจริง
1	โครงการรณรงค์ป้องกันและควบคุมโรคในท้องถิ่น	จัดอบรมเชิงปฏิบัติการ/กิจกรรมรณรงค์ป้องกันโรคไข้เลือดออก(สำรวจลูกน้ำยุงลาย/แนะนำการป้องกันการเกิดลูกน้ำยุงลาย/ใส่ทรายอะเบท ป้องกันลูกน้ำยุงลาย	ไม่ได้ดำเนินการ	100,000	0	100.00	0.00
2	โครงการพัฒนาระบบสุขภาพภาคประชาชน	จัดฝึกอบรมฟื้นฟูความรู้ อสม. ประชุม อสม. ต่อเนื่อง จัดกิจกรรมวัน อสม. แห่งชาติ	ฝึกอบรมฟื้นฟูความรู้ อสม. ในเขตเทศบาลฯ	200,000	84,220	100.00	100.00
3	โครงการป้องกันโรคพิษสุนัขบ้าและควบคุมประชากรสุนัขและแมว	ดำเนินการรณรงค์ฉีดวัคซีนป้องกันโรคพิษสุนัขบ้า และยากุมกำเนิดสุนัขและแมว จัดกิจกรรมประชาสัมพันธ์ จัดหาเวชภัณฑ์วัสดุอุปกรณ์ เครื่องมือและค่าใช้จ่ายอื่น ๆ	ฉีดวัคซีนสุนัขและแมวในเขตเทศบาลตำบลนาयाง	200,000	166,825	100.00	100.00

ลำดับ	โครงการ	เป้าหมาย (ผลผลิตของโครงการ)		งบประมาณ		ร้อยละที่ดำเนินการ	
		ตามแผนพัฒนา	ดำเนินการจริง	ตามแผนพัฒนา	ดำเนินการจริง	ตามแผนพัฒนา	ดำเนินการจริง
4	โครงการส่งเสริมสุขภาพผู้สูงอายุเทศบาลตำบลนายาง	ดำเนินการจัดอบรมเชิงปฏิบัติการ/กิจกรรมให้ความรู้ด้านสุขภาพทั้งร่างกาย จิตใจ และด้านการเรียนรู้ ตลอดจนการมีส่วนร่วมแก่ผู้สูงอายุ และยกระดับคุณภาพชีวิตของผู้สูงอายุ	อบรมเชิงปฏิบัติการ/กิจกรรมให้ความรู้ด้านสุขภาพทั้งร่างกาย จิตใจ และด้านการเรียนรู้ ตลอดจนการมีส่วนร่วมแก่ผู้สูงอายุในเขตเทศบาลฯ	300,000	300,000	100.00	100.00
5	โครงการพัฒนาศักยภาพด้านสาธารณสุข	จัดอบรมให้ความรู้แก่ประชาชนในด้าน สาธารณสุข ได้แก่ โรคเอดส์/แม่วัยใส/ท้องก่อนแต่ง/ยาเสพติด เป็นต้น	ไม่ได้ดำเนินการ	100,000	0	100.00	0.00
6	โครงการการให้บริการการแพทย์ฉุกเฉิน	จัดตั้งชุดปฏิบัติการฉุกเฉินของเทศบาลตำบลนายาง พร้อมออกให้บริการประชาชนตลอด 24 ชั่วโมง ตลอดจนจัดหาวัสดุอุปกรณ์ทางการแพทย์ เวชภัณฑ์และยาวัสดุเครื่องแต่งกาย วัสดุเชื้อเพลิง เป็นต้น	ไม่ได้ดำเนินการ	100,000	0	100.00	0.00
7	โครงการอบรมหมอบ้านตามพระราชประสงค์	อบรมประชาชนจิตอาสาในเขตเทศบาลฯ	อบรมประชาชนจิตอาสาในเขตเทศบาลฯ	160,000	159,451	100.00	100.00
8	โครงการสืบสานพระราชปณิธานสมเด็จพระเจ้าน้องนางเธอเจ้าฟ้าจุฬาภรณวลัยลักษณ์ อัครราชกุมารี เสด็จฯ เยี่ยมเยียนราษฎร	จัดอบรมประชาชนเพศหญิงอายุ 30-70 ปี ในเขตเทศบาล และเจ้าหน้าที่ผู้เกี่ยวข้อง ทั้ง 28 ชุมชน	อบรมประชาชนเพศหญิงอายุ 30-70 ปี ในเขตเทศบาลตำบลนายาง	90,100	82,500	100.00	100.00

ลำดับ	โครงการ	เป้าหมาย (ผลผลิตของโครงการ)		งบประมาณ		ร้อยละที่ดำเนินการ	
		ตามแผนพัฒนา	ดำเนินการจริง	ตามแผนพัฒนา	ดำเนินการจริง	ตามแผนพัฒนา	ดำเนินการจริง
9	โครงการรณรงค์ป้องกันและแก้ไขปัญหายาเสพติด TO BE NUMBER ONE	จัดอบรมเยาวชนในเขตเทศบาลตำบลนายาง และเจ้าหน้าที่ผู้เกี่ยวข้อง	อบรมเยาวชนในเขตเทศบาลตำบลนายาง และเจ้าหน้าที่ผู้เกี่ยวข้อง	309,900	309,500	100.00	100.00
รวม				1,560,000	1,102,496		

- 1) พบว่ามีโครงการที่ดำเนินการแล้ว จำนวน 6 โครงการ คิดเป็นร้อยละ 66.67 ของโครงการทั้งหมดในแผนงานสาธารณสุข
 2) พบว่ามีโครงการที่ไม่ได้ดำเนินการ จำนวน 3 โครงการ คิดเป็นร้อยละ 33.33 ของโครงการทั้งหมดในแผนงานสาธารณสุข

3.3.2.5 แผนงานสังคมสงเคราะห์

ลำดับ	โครงการ	เป้าหมาย (ผลผลิตของโครงการ)		งบประมาณ		ร้อยละที่ดำเนินการ	
		ตามแผนพัฒนา	ดำเนินการจริง	ตามแผนพัฒนา	ดำเนินการจริง	ตามแผนพัฒนา	ดำเนินการจริง
1	โครงการพัฒนาคุณภาพชีวิตผู้สูงอายุเทศบาลตำบลนายาง	จัดอบรมให้ความรู้ด้านต่าง ๆ และกิจกรรมนันทนาการให้แก่ผู้สูงอายุในเขตเทศบาลตำบลนายาง เพื่อให้ผู้สูงอายุได้พบปะแลกเปลี่ยนแนวความคิดและประสบการณ์ ได้รู้สึกผ่อนคลายด้านร่างกายและจิตใจ	ไม่ได้ดำเนินการ	100,000	0	100.00	00.00
2	โครงการพัฒนาสุขภาพกายจิตเพื่อชีวิตคนพิการที่สดใส	จัดอบรมและมอบเอกสารประชาสัมพันธ์โดยออกให้บริการบริเวณศาลากลางบ้านทุกชุมชนเพื่อสร้างความรู้ความเข้าใจที่ถูกต้องเกี่ยวกับสิทธิประโยชน์ต่าง ๆ และให้ชุมชนมีส่วนร่วมในการให้ความช่วยเหลือ แนะนำแก่คนพิการ	ไม่ได้ดำเนินการ	20,000	0	100.00	00.00
รวม				120,000	0		

- 1) พบว่ามีโครงการที่ไม่ได้ดำเนินการ จำนวน 2 โครงการ คิดเป็นร้อยละ 100.00 ของโครงการทั้งหมดในแผนงานสังคมสงเคราะห์

3.3.2.6 แผนงานสร้างความเข้มแข็งของชุมชน

ลำดับ	โครงการ	เป้าหมาย (ผลผลิตของโครงการ)		งบประมาณ		ร้อยละที่ดำเนินการ	
		ตามแผนพัฒนา	ดำเนินการจริง	ตามแผนพัฒนา	ดำเนินการจริง	ตามแผนพัฒนา	ดำเนินการจริง
1	โครงการค่ายร่วมใจกันทำดีเพิ่มพื้นที่สร้างสรรค์สำหรับเด็กและเยาวชน	จัดอบรมและทำกิจกรรมให้แก่คณะกรรมการสภาเด็กและเยาวชน เด็กและเยาวชนที่เป็นเครือข่าย ทั้ง 28 ชุมชน เพื่อให้เด็กและเยาวชนทำงานร่วมกันอย่างเป็นระบบโดยมีการจัดตั้งสภาเด็กและเยาวชนตำบล ให้เด็กและเยาวชนทำงานด้วยตนเอง ด้วยความคิดสร้างสรรค์และเข้าใจกระบวนการทำงาน	ไม่ได้ดำเนินการ	10,000	0	100.00	0.00
2	โครงการสำรวจและจัดเก็บข้อมูลพื้นฐาน	สำรวจข้อมูลพื้นฐานด้านต่าง ๆ เป็นรายครัวเรือนในเขตเทศบาล จำนวน 28 ชุมชน เพื่อนำข้อมูลมาแก้ไขปัญหาให้ประชาชน	ดำเนินการโดยไม่ใช้งบประมาณ จำนวน 4,398 ครัวเรือน	20,000	0	100.00	100.00
3	โครงการอบรมเพิ่มประสิทธิภาพให้กับผู้นำชุมชน องค์กรสตรี และกลุ่มอาชีพในเขตเทศบาลตำบลนาอาจ	จัดอบรมเพื่อเพิ่มพูนความรู้ให้แก่ผู้นำชุมชน องค์กรสตรี และกลุ่มอาชีพในเขตเทศบาลและผู้เกี่ยวข้อง เพื่อเพิ่มประสิทธิภาพในการปฏิบัติงานของบุคลากร และชุมชน และนำแนวคิดใหม่ ๆ มาปรับปรุงปรับใช้ในชุมชน	ไม่ได้ดำเนินการ	100,000	0	100.00	0.00
4	โครงการชะอำรวมใจเสริมสร้างพลังแผ่นดินเอาชนะยาเสพติดอำเภอชะอำ จังหวัดเพชรบุรี ประจำปี 2562	อุดหนุนงบประมาณให้แก่ที่ทำการปกครองอำเภอชะอำ (ศูนย์ปฏิบัติการป้องกันและปราบปรามยาเสพติดอำเภอชะอำ ศป.ปส. อ.ชะอำ)	อุดหนุนงบประมาณให้แก่ที่ทำการปกครองอำเภอชะอำ (ศูนย์ปฏิบัติการป้องกันและปราบปรามยาเสพติดอำเภอชะอำ ศป.ปส. อ.ชะอำ)	10,000	10,000	100.00	100.00

ลำดับ	โครงการ	เป้าหมาย (ผลผลิตของโครงการ)		งบประมาณ		ร้อยละที่ดำเนินการ	
		ตามแผนพัฒนา	ดำเนินการจริง	ตามแผนพัฒนา	ดำเนินการจริง	ตามแผนพัฒนา	ดำเนินการจริง
		เพื่อดำเนินโครงการชะอำรวม ใจเสริมสร้างพลังแผ่นดิน เอาชนะยาเสพติด	เพื่อดำเนินโครงการชะอำรวม ใจเสริมสร้างพลังแผ่นดิน เอาชนะยาเสพติด				
5	โครงการสนับสนุนป้องกันและแก้ไขปัญหายาเสพติด อำเภอชะอำ จังหวัดเพชรบุรี ประจำปี 2562	อุดหนุนงบประมาณให้แก่ที่ทำการปกครองอำเภอชะอำ (ศูนย์ปฏิบัติการป้องกันและปราบปรามยาเสพติดอำเภอชะอำ ศป.ปส. อ.ชะอำ) เพื่อดำเนินโครงการสนับสนุนป้องกันและแก้ไขปัญหายาเสพติด	อุดหนุนงบประมาณให้แก่ที่ทำการปกครองอำเภอชะอำ (ศูนย์ปฏิบัติการป้องกันและปราบปรามยาเสพติดอำเภอชะอำ ศป.ปส. อ.ชะอำ) เพื่อดำเนินโครงการสนับสนุนป้องกันและแก้ไขปัญหายาเสพติด	10,000	10,000	100.00	100.00
รวม				150,000	20,000		

- 1) พบว่ามีโครงการที่ดำเนินการแล้ว จำนวน 3 โครงการ คิดเป็นร้อยละ 60.00 ของโครงการทั้งหมดในแผนงานสร้างความเข้มแข็งของชุมชน
2) พบว่ามีโครงการที่ไม่ได้ดำเนินการ จำนวน 2 โครงการ คิดเป็นร้อยละ 40.00 ของโครงการทั้งหมดในแผนงานสร้างความเข้มแข็งของชุมชน

3.3.2.7 แผนงานการศาสนาวัฒนธรรมและนันทนาการ

ลำดับ	โครงการ	เป้าหมาย (ผลผลิตของโครงการ)		งบประมาณ		ร้อยละที่ดำเนินการ	
		ตามแผนพัฒนา	ดำเนินการจริง	ตามแผนพัฒนา	ดำเนินการจริง	ตามแผนพัฒนา	ดำเนินการจริง
1	โครงการจัดงานวันเฉลิมพระชนมพรรษา พระบาทสมเด็จพระปรเมนทรรามาธิบดีศรีสินทรมหาวชิราลงกรณ พระวชิรเกล้าเจ้าอยู่หัว	1. ประชาชนในชุมชนและบุคคลทั่วไปในเขตเทศบาลตำบลนายาง 2. ถวายเครื่องราชสักการะระดับธงสัญลักษณ์ ระดับธงชาติ ระดับไฟ	จัดงานวันเฉลิมพระชนมพรรษา พระบาทสมเด็จพระปรเมนทรรามาธิบดีศรีสินทรมหาวชิราลงกรณ พระวชิรเกล้าเจ้าอยู่หัว	150,000	61,150	100.00	100.00
2	โครงการจัดงานวันสงกรานต์	จัดกิจกรรมต่าง ๆ ในวันสงกรานต์ โดยให้ชุมชนมีส่วนร่วม เช่น การสรงน้ำพระ การจัดขบวนแห่ของชุมชน การรดน้ำดำหัวผู้สูงอายุ การก่อพระเจดีย์ทราย ฯลฯ	จัดงานวันสงกรานต์	450,000	449,610	100.00	100.00

ลำดับ	โครงการ	เป้าหมาย (ผลผลิตของโครงการ)		งบประมาณ		ร้อยละที่ดำเนินการ	
		ตามแผนพัฒนา	ดำเนินการจริง	ตามแผนพัฒนา	ดำเนินการจริง	ตามแผนพัฒนา	ดำเนินการจริง
3	โครงการจัดงานวันแม่แห่งชาติ	จัดกิจกรรมต่าง ๆ ในวันแม่แห่งชาติ ได้แก่ การปลูกต้นไม้ ปล่อยปลา พิธีถวายพระพรชัย รำถวายพระพร การมอบประกาศเกียรติคุณแม่ดีเด่น และอื่น ๆ ที่เกี่ยวข้อง	จัดงานวันแม่แห่งชาติ	60,000	59,750	100.00	100.00
4	โครงการจัดงานวันพ่อแห่งชาติ	จัดกิจกรรมต่าง ๆ ในวันพ่อแห่งชาติ ได้แก่ การปลูกต้นไม้ ปล่อยปลา พิธีถวายพระพรชัย รำถวายพระพร และอื่น ๆ ที่เกี่ยวข้อง	ดำเนินการโดย ไม่ใช้งบประมาณ	0	0	100.00	100.00
5	โครงการหล่อเทียนจำนำพรรษา	จัดกิจกรรมเนื่องในวันเข้าพรรษา โดยมีพิธีหล่อเทียนจำนำพรรษา และนำเทียนไปถวายวัดต่าง ๆ ในเขตเทศบาล ตลอดจนพิธีกรรมทางศาสนา เพื่อให้ประชาชนทุกคนเข้ามามีส่วนร่วมในการจัดกิจกรรมวันสำคัญทางพุทธศาสนา	จัดกิจกรรมหล่อเทียนจำนำพรรษา และนำเทียนไปถวายวัดต่าง ๆ ในเขตเทศบาล	35,000	34,550	100.00	100.00
6	โครงการอนุรักษ์ศิลปะเพลงพื้นบ้านเพลงพวงมาลัย	จัดกิจกรรมต่าง ๆ เช่น การสอนขับร้องเพลงพวงมาลัย เป็นต้น โดยมีเด็ก และเยาวชนร่วมกิจกรรมทั้งหมด 28 ชุมชน	จัดกิจกรรมการสอนขับร้องเพลงพวงมาลัย	50,000	49,600	100.00	100.00
7	โครงการแข่งขันกีฬาชุมชน	จัดการแข่งขันกีฬาประเภทต่าง ๆ ได้แก่ ตรีกระร้อ วอลเลย์บอล ฟุตบอล เปตอง กีฬาพื้นบ้าน เป็นต้น โดยมีชุมชนเข้าร่วม จำนวน 28 ชุมชน	จัดการแข่งขันกีฬาชุมชน	200,000	199,890	100.00	100.00

ลำดับ	โครงการ	เป้าหมาย (ผลผลิตของโครงการ)		งบประมาณ		ร้อยละที่ดำเนินการ	
		ตามแผนพัฒนา	ดำเนินการจริง	ตามแผนพัฒนา	ดำเนินการจริง	ตามแผนพัฒนา	ดำเนินการจริง
8	โครงการกีฬาต้านยาเสพติด	จัดการแข่งขันกีฬาประเภทต่าง ๆ ได้แก่ ตะกร้อ วอลเลย์บอล ฟุตบอล เปตอง กีฬาพื้นบ้าน เป็นต้น	จัดการแข่งขันกีฬาด้านยาเสพติด	100,000	99,880	100.00	100.00
9	ก่อสร้างลานกีฬาชุมชนหมู่ที่ 3 ต.ดอนขุนห้วย อ.ชะอำ จ.เพชรบุรี	กว้าง 20.00 เมตร ยาว 57.00 เมตร หนา 0.15 เมตร หรือพื้นที่ทำการไม่น้อยกว่า 1,140.00 ตารางเมตร	กว้าง 20.00 เมตร ยาว 57.00 เมตร หนา 0.15 เมตร หรือพื้นที่ทำการไม่น้อยกว่า 1,140.00 ตารางเมตร	1,000,000	960,000	100.00	100.00
รวม				2,045,000	1,914,430		

1) พบว่ามีโครงการที่ดำเนินการแล้ว จำนวน 9 โครงการ คิดเป็นร้อยละ 100.00 ของโครงการทั้งหมดในแผนงานการศาสนาวัฒนธรรมและนันทนาการ

3.3.2.8 แผนงานบริหารงานทั่วไป

ลำดับ	โครงการ	เป้าหมาย (ผลผลิตของโครงการ)		งบประมาณ		ร้อยละที่ดำเนินการ	
		ตามแผนพัฒนา	ดำเนินการจริง	ตามแผนพัฒนา	ดำเนินการจริง	ตามแผนพัฒนา	ดำเนินการจริง
1	โครงการงานพระนครคีรี- เมืองเพชร ครั้งที่ 33 ประจำปี 2562	อุดหนุนงบประมาณให้แก่อำเภอชะอำ ดำเนินโครงการประเพณีท้องถิ่นงานพระนครคีรี-เมืองเพชร ครั้งที่ 33 ประจำปี 2562	อุดหนุนงบประมาณให้แก่อำเภอชะอำ ดำเนินโครงการประเพณีท้องถิ่นงานพระนครคีรี-เมืองเพชร ครั้งที่ 33 ประจำปี 2562	40,000	40,000	100.00	100.00
2	โครงการจัดงาน “พระนครคีรี - เมืองเพชร” ครั้งที่ 33 ประจำปี พ.ศ. 2562	อุดหนุนงบประมาณให้แก่สำนักงานจังหวัดเพชรบุรี ดำเนินโครงการจัดงานพระนครคีรี-เมืองเพชร ครั้งที่ 33 ประจำปี 2562	ไม่ใช้งบประมาณ (สำนักงานจังหวัดเพชรบุรี คินเงิน 20,000 บาท)	20,000	0	100.00	100.00
รวม				60,000	40,000		

1) พบว่ามีโครงการที่ดำเนินการแล้ว จำนวน 2 โครงการ (ไม่ใช้งบประมาณ จำนวน 1 โครงการ) คิดเป็นร้อยละ 100.00 ของโครงการทั้งหมดในแผนงานบริหารงานทั่วไป

3.3.3 ยุทธศาสตร์การพัฒนาด้านเศรษฐกิจและเศรษฐกิจพอเพียง

3.3.3.1 แผนงานสร้างความเข้มแข็งของชุมชน

ลำดับ	โครงการ	เป้าหมาย (ผลผลิตของโครงการ)		งบประมาณ		ร้อยละที่ดำเนินการ	
		ตามแผนพัฒนา	ดำเนินการจริง	ตามแผนพัฒนา	ดำเนินการจริง	ตามแผนพัฒนา	ดำเนินการจริง
1	โครงการส่งเสริมและจัดหาอาชีพให้แก่สตรีและกลุ่มสตรีในเขตเทศบาล	ฝึกอบรมด้านอาชีพให้แก่สตรีและกลุ่มสตรีในเขตเทศบาล เช่น การทำขนมชนิดต่าง ๆ เพื่อให้ประชาชนมีทางเลือกในการประกอบอาชีพ และสามารถหารายได้เสริมหลังจากได้รับการฝึกอบรม	ไม่ได้ดำเนินการ	30,000	0	100.00	0.00
รวม				30,000	0		

1) พบว่ามีโครงการที่ไม่ได้ดำเนินการ จำนวน 1 โครงการ คิดเป็นร้อยละ 100.00 ของโครงการทั้งหมดในแผนงานสร้างความเข้มแข็งของชุมชน

3.3.3.2 แผนงานสาธารณสุข

ลำดับ	โครงการ	เป้าหมาย (ผลผลิตของโครงการ)		งบประมาณ		ร้อยละที่ดำเนินการ	
		ตามแผนพัฒนา	ดำเนินการจริง	ตามแผนพัฒนา	ดำเนินการจริง	ตามแผนพัฒนา	ดำเนินการจริง
1	โครงการเพิ่มศักยภาพผู้ประกอบการร้านอาหารแผงลอยจำหน่ายอาหาร	จัดอบรม / และกิจกรรมรณรงค์อาหารสะอาดรสชาติอร่อยแก่ผู้ประกอบการร้านอาหาร / แผงลอยจำหน่ายอาหาร เพื่อให้ได้มาตรฐานตามหลักสุขาภิบาล	ไม่ได้ดำเนินการ	50,000	0	100.00	0.00
2	โครงการคุ้มครองผู้บริโภค	จัดอบรมให้ความรู้แก่ประชาชนและผู้ประกอบการ เพื่อให้เข้าใจบทบาทการได้รับความคุ้มครองทั้งในฐานะเป็นผู้ประกอบการและในฐานะเป็นผู้บริโภค	ไม่ได้ดำเนินการ	20,000	0	100.00	
รวม				70,000	0		

1) พบว่ามีโครงการที่ไม่ได้ดำเนินการ จำนวน 2 โครงการ คิดเป็นร้อยละ 100.00 ของโครงการทั้งหมดในแผนงานสาธารณสุข

3.3.4 ยุทธศาสตร์การพัฒนาด้านการอนุรักษ์ทรัพยากรธรรมชาติและสิ่งแวดล้อม

3.3.4.1 แผนงานสาธารณสุข

ลำดับ	โครงการ	เป้าหมาย (ผลผลิตของโครงการ)		งบประมาณ		ร้อยละที่ดำเนินการ	
		ตามแผนพัฒนา	ดำเนินการจริง	ตามแผนพัฒนา	ดำเนินการจริง	ตามแผนพัฒนา	ดำเนินการจริง
1	โครงการสร้างจิตสำนึกด้านอนุรักษ์ธรรมชาติและสิ่งแวดล้อม	จัดฝึกอบรม / จัดกิจกรรม กินอยู่รู้คิด เป็นมิตรกับ สิ่งแวดล้อม พื้นที่ในเขต เทศบาลตำบลนาบาง เพื่อ สร้างจิตสำนึกแก่ประชาชน เยาวชน ให้มีความรู้ความ เข้าใจในการรักษาธรรมชาติ และสิ่งแวดล้อม	จัดโครงการสร้างจิตสำนึกด้าน อนุรักษ์ทรัพยากรธรรมชาติและ สิ่งแวดล้อม	100,000	95,827	100.00	100.00
รวม				30,000	95,827		

1) พบว่ามีโครงการที่ดำเนินการแล้ว จำนวน 1 โครงการ คิดเป็นร้อยละ 100.00 ของโครงการทั้งหมดในแผนงานสาธารณสุข

3.3.5 ยุทธศาสตร์การพัฒนาด้านการบริหารจัดการที่ดีในองค์กรและการมีส่วนร่วมของประชาชน

3.3.5.1 แผนงานบริหารงานทั่วไป

ลำดับ	โครงการ	เป้าหมาย (ผลผลิตของโครงการ)		งบประมาณ		ร้อยละที่ดำเนินการ	
		ตามแผนพัฒนา	ดำเนินการจริง	ตามแผนพัฒนา	ดำเนินการจริง	ตามแผนพัฒนา	ดำเนินการจริง
1	โครงการอบรมเพิ่มประสิทธิภาพบุคลากรเทศบาล	จัดอบรมบุคลากรของเทศบาล เพื่อให้มีความรู้ความเข้าใจต่อ การปฏิบัติหน้าที่ และสร้าง ความสามัคคีในองค์กร	จัดอบรมบุคลากรของเทศบาล เพื่อให้มีความรู้ความเข้าใจต่อ การปฏิบัติหน้าที่ และสร้าง ความสามัคคีในองค์กร	380,000	344,655	100.00	100.00
2	โครงการจัดการเลือกตั้งสมาชิกสภาท้องถิ่นและผู้บริหารท้องถิ่น (กรณีครบวาระ)	ดำเนินการเลือกตั้งให้มีสมาชิก สภาเทศบาล และนายก เทศมนตรี ตามจำนวนและ ภายในระยะเวลาที่กฎหมาย กำหนด และสนับสนุนให้ ประชาชนเข้ามามีส่วนร่วมใน การปกครองตนเองตาม ระบอบประชาธิปไตย	ไม่ได้ดำเนินการ	700,000	0	100.00	0.00

ลำดับ	โครงการ	เป้าหมาย (ผลผลิตของโครงการ)		งบประมาณ		ร้อยละที่ดำเนินการ	
		ตามแผนพัฒนา	ดำเนินการจริง	ตามแผนพัฒนา	ดำเนินการจริง	ตามแผนพัฒนา	ดำเนินการจริง
3	โครงการจัดงานวันเทศบาล	จัดกิจกรรมเนื่องในวันเทศบาล ได้แก่กิจกรรมทางพุทธศาสนา การบำเพ็ญประโยชน์และ กิจกรรมอื่น ๆ ที่เกี่ยวข้องกับ เทศบาล	จัดกิจกรรมเนื่องในวันเทศบาล ได้แก่กิจกรรมทางพุทธศาสนา การบำเพ็ญประโยชน์และ กิจกรรมอื่น ๆ ที่เกี่ยวข้องกับ เทศบาล	25,000	5,549	100.00	100.00
4	ปรับปรุงระบบเสียงตามสายและติดตั้งชุดเครื่องรับวิทยุกระจายเสียงแบบไร้สาย UHF-FM หมู่ที่ 11 ต.เขาใหญ่ อ.ชะอำ จ.เพชรบุรี	โดยทำการปรับปรุงระบบเสียงตามสายและติดตั้งเครื่องรับวิทยุกระจายเสียงแบบไร้สาย UHF-FM ประกอบด้วย 1. ชุดเครื่องรับวิทยุกระจายเสียงแบบไร้สาย UHF-FM 1 ชุด 2. ชุดระบบเสียงตามสาย 1 ระบบ รายละเอียดตามแบบแปลนเทศบาลกำหนด	ปรับปรุงระบบเสียงตามสายและติดตั้งเครื่องรับวิทยุกระจายเสียงแบบไร้สาย UHF-FM ประกอบด้วย 1. ชุดเครื่องรับวิทยุกระจายเสียงแบบไร้สาย UHF-FM 1 ชุด 2. ชุดระบบเสียงตามสาย 1 ระบบ	332,000	330,000	100.00	100.00
รวม				1,437,000	680,204		

- 1) พบว่ามีโครงการที่ดำเนินการแล้ว จำนวน 3 โครงการ คิดเป็นร้อยละ 75.00 ของโครงการทั้งหมดในแผนงานสร้างความเข้มแข็งของชุมชน
- 2) พบว่ามีโครงการที่ไม่ได้ดำเนินการ จำนวน 1 โครงการ คิดเป็นร้อยละ 25.00 ของโครงการทั้งหมดในแผนงานสร้างความเข้มแข็งของชุมชน

4. การวิเคราะห์เชิงคุณภาพ ปีงบประมาณ พ.ศ. 2562

4.1 ข้อมูลทั่วไปของผู้ตอบแบบสอบถาม/สัมภาษณ์

ข้อมูลทั่วไปของกลุ่มตัวอย่าง		ตำบลนางาย	จำนวนกลุ่มตัวอย่าง (คน)	ร้อยละ
1	เพศ			
	- ชาย		7	46.67
	- หญิง		8	53.33
2	อายุ			
	- 15-25 ปี		1	6.67
	- 26-30 ปี		4	26.67
	- 31-40 ปี		2	13.33
	- 41-50 ปี		5	33.33
	- 51-60 ปี		3	20.00
	- 61-70 ปี		-	
	- 71 ปีขึ้นไป		-	
3	อาชีพ			
	รับราชการ/พนักงานรัฐวิสาหกิจ		1	6.67
	ประกอบอาชีพส่วนตัว		2	13.33
	นักเรียน/นักศึกษา		2	13.33
	เกษตรกร		6	40.00
	รับจ้าง/ลูกจ้าง		4	26.67
	พนักงานบริษัท			
	อื่น ๆ			
4	ตำแหน่งหรือสถานภาพในหมู่บ้าน/ชุมชน			
	- ประชาชน		13	86.66
	- สมาชิกสภาท้องถิ่น		-	
	- กำนัน ผู้ใหญ่บ้าน ผู้ช่วยผู้ใหญ่บ้าน สารวัตรกำนัน แพทย์ประจำตำบล		-	
	- ประธานชุมชน กรรมการชุมชน		1	6.67
	- ราชการ รัฐวิสาหกิจ องค์กรมหาชน		-	
	- อาสาสมัครสาธารณสุขประจำหมู่บ้าน (อสม.)		1	6.67
	- สมาชิกอาสาป้องกันภัยฝ่ายพลเรือน (อปพร.)		-	
	- กรรมการกองทุนหมู่บ้าน/ชุมชนเมือง		-	
	- กลุ่มอาชีพ/ตัวแทนกลุ่มอาชีพ/ตัวแทนอาชีพ		-	
	- ผู้ทรงคุณวุฒิ/ปราชญ์		-	
	- กลุ่มหรืออาสาสมัคร เช่น อาสาพัฒนาชุมชน อาสาสมัคร ประชาสงเคราะห์ เยาวชน หมอเดิน กลุ่มพลังทางสังคมอื่น ๆ		-	
	- ชมรมผู้สูงอายุ ตัวแทนผู้สูงอายุ		-	
	- กลุ่ม หรือองค์กร หรือสมาคม หรือชมรม หรือตัวแทนทางธุรกิจ/การค้า/ การลงทุน/อุตสาหกรรม/การท่องเที่ยว		-	
	- สื่อมวลชน		-	
	- ประธานหอการค้าจังหวัด ประธานสภาอุตสาหกรรมจังหวัด		-	
	- องค์กร/หน่วยงานอื่น ๆ		-	
	รวม		15	

ข้อมูลทั่วไปของกลุ่มตัวอย่าง		ตำบลเขาใหญ่	จำนวนกลุ่มตัวอย่าง (คน)	ร้อยละ
1	เพศ			
	- ชาย		6	30.00
	- หญิง		14	70.00
2	อายุ			
	- 15-25 ปี		3	15.00
	- 26-30 ปี		2	10.00
	- 31-40 ปี		4	20.00
	- 41-50 ปี		5	25.00
	- 51-60 ปี		4	20.00
	- 61-70 ปี		2	10.00
	- 71 ปีขึ้นไป		-	
3	อาชีพ			
	รับราชการ/พนักงานรัฐวิสาหกิจ		-	
	ประกอบอาชีพส่วนตัว		7	35.00
	นักเรียน/นักศึกษา		1	5.00
	เกษตรกร		8	40.00
	รับจ้าง/ลูกจ้าง		3	15.00
	พนักงานบริษัท		1	5.00
	อื่น ๆ		-	
4	ตำแหน่งหรือสถานภาพในหมู่บ้าน/ชุมชน			
	- ประชาชน		15	75.00
	- สมาชิกสภาท้องถิ่น		-	
	- กำนัน ผู้ใหญ่บ้าน ผู้ช่วยผู้ใหญ่บ้าน สารวัตรกำนัน แพทย์ประจำตำบล		2	10.00
	- ประธานชุมชน กรรมการชุมชน		-	
	- ราชการ รัฐวิสาหกิจ องค์การมหาชน		-	
	- อาสาสมัครสาธารณสุขประจำหมู่บ้าน (อสม.)		1	5.00
	- สมาชิกอาสาป้องกันภัยฝ่ายพลเรือน (อปพร.)		-	
	- กรรมการกองทุนหมู่บ้าน/ชุมชนเมือง		-	
	- กลุ่มอาชีพ/ตัวแทนกลุ่มอาชีพ/ตัวแทนอาชีพ		-	
	- ผู้ทรงคุณวุฒิ/ปราชญ์		-	
	- กลุ่มหรืออาสาสมัคร เช่น อาสาพัฒนาชุมชน อาสาสมัคร ประชาสัมพันธ์ เยาวชน หมอเดิน กลุ่มพลังทางสังคมอื่น ๆ		-	
	- ชมรมผู้สูงอายุ ตัวแทนผู้สูงอายุ		2	10.00
	- กลุ่ม หรือองค์กร หรือสมาคม หรือชมรม หรือตัวแทนทางธุรกิจ/การค้า/ การลงทุน/อุตสาหกรรม/การท่องเที่ยว		-	
	- สื่อมวลชน		-	
	- ประธานหอการค้าจังหวัด ประธานสภาอุตสาหกรรมจังหวัด		-	
	- องค์กร/หน่วยงานอื่น ๆ		-	
	รวม		20	

ข้อมูลทั่วไปของกลุ่มตัวอย่าง		หมู่ที่/ชุมชน ตำบลดอนขุนห้วย	จำนวนกลุ่ม ตัวอย่าง (คน)	ร้อยละ
1	เพศ			
	- ชาย		7	58.33
	- หญิง		5	41.67
2	อายุ			
	- 15-25 ปี		1	8.33
	- 26-30 ปี		2	16.67
	- 31-40 ปี		3	25.00
	- 41-50 ปี		2	16.67
	- 51-60 ปี		3	25.00
	- 61-70 ปี		1	8.33
	- 71 ปีขึ้นไป		-	
3	อาชีพ			
	รับราชการ/พนักงานรัฐวิสาหกิจ		2	16.67
	ประกอบอาชีพส่วนตัว		4	33.33
	นักเรียน/นักศึกษา		1	8.33
	เกษตรกร		4	33.33
	รับจ้าง/ลูกจ้าง		1	8.33
	พนักงานบริษัท		-	
	อื่น ๆ		-	
4	ตำแหน่งหรือสถานภาพในหมู่บ้าน/ชุมชน			
	- ประชาชน		10	83.33
	- สมาชิกสภาท้องถิ่น		-	
	- กำนัน ผู้ใหญ่บ้าน ผู้ช่วยผู้ใหญ่บ้าน สารวัตรกำนัน แพทย์ประจำตำบล		-	
	- ประธานชุมชน กรรมการชุมชน		-	
	- ราชการ รัฐวิสาหกิจ องค์กรมหาชน		-	
	- อาสาสมัครสาธารณสุขประจำหมู่บ้าน (อสม.)		-	
	- สมาชิกอาสาป้องกันภัยฝ่ายพลเรือน (อปพร.)		-	
	- กรรมการกองทุนหมู่บ้าน/ชุมชนเมือง		-	
	- กลุ่มอาชีพ/ตัวแทนกลุ่มอาชีพ/ตัวแทนอาชีพ		-	
	- ผู้ทรงคุณวุฒิ/ปราชญ์		-	
	- กลุ่มหรืออาสาสมัคร เช่น อาสาพัฒนาชุมชน อาสาสมัคร ประชาสัมพันธ์ เยาวชน หมอเดิน กลุ่มพลังทางสังคมอื่น ๆ		-	
	- ชมรมผู้สูงอายุ ตัวแทนผู้สูงอายุ		-	
	- กลุ่ม หรือองค์กร หรือสมาคม หรือชมรม หรือตัวแทนทางธุรกิจ/การค้า/ การลงทุน/อุตสาหกรรม/การท่องเที่ยว		-	
	- สื่อมวลชน		-	
	- ประธานหอการค้าจังหวัด ประธานสภาอุตสาหกรรมจังหวัด		-	
	- องค์กร/หน่วยงานอื่น ๆ		2	16.67
	รวม		12	

จากตารางข้อมูลทั่วไปของผู้ตอบแบบสอบถาม

- 1) จากการสุ่มสอบถาม พบว่า เป็นชาย 20 คน เป็นหญิง 27 คน รวมทั้งสิ้น 47 คน
- 2) ผู้ตอบแบบสอบถาม มีอายุระหว่าง 15-70 ปี
- 3) ผู้ตอบแบบสอบถามเป็นผู้ประกอบอาชีพที่หลากหลาย
- 4) ผู้ตอบแบบสอบถามส่วนใหญ่เป็นประชาชนในพื้นที่เขตเทศบาล

4.2 ความพึงพอใจต่อการดำเนินงาน

แบบสอบถามความพึงพอใจของประชาชนต่อการดำเนินงานของเทศบาลตำบลนายาง

โปรดทำเครื่องหมาย ✓ ในช่อง

1. ข้อมูลทั่วไป

1.1 ท่านอาศัยอยู่

- ตำบลนายาง (15 คน)
 ตำบลเขาใหญ่ (20คน)
 ตำบลดอนขุนห้วย (12 คน)

1.2 เพศ

- ชาย (20 คน)
 หญิง (27 คน)

1.3 อายุ

- 15-25 ปี (5 คน) 26-30 ปี (8คน) 31-40 ปี (9 คน) 41-50 ปี (12 คน)
 51-60 ปี (10 คน) 61-70ปี (3 คน) 71 ปี ขึ้นไป

1.4 อาชีพ

- รับราชการ/พนักงานรัฐวิสาหกิจ (3 คน) ประกอบอาชีพส่วนตัว (13 คน)
 นักเรียน/นักศึกษา (4 คน) เกษตรกร (18 คน)
 รับจ้าง/ลูกจ้าง (8 คน) พนักงานบริษัท (1 คน) อื่น ๆ

2. โปรดทำเครื่องหมาย ✓ ในช่องระดับความพึงพอใจ

ที่	รายการข้อมูล	ระดับความพึงพอใจ	
		พอใจมาก	พอใจ
ด้านโครงสร้างพื้นฐาน			
1	ความพึงพอใจของประชาชนต่อคุณภาพหรือความเพียงพอของไฟส่องสว่างป้ายบอกทาง/ป้ายจราจร หรือไฟจราจรในเขตเทศบาล	78.72	21.28
2	ความพึงพอใจของประชาชนต่อคุณภาพหรือความปลอดภัยของสะพานไม้หรือสะพาน คสล. ที่ดูแลโดยเทศบาล	70.21	29.79
3	ความพึงพอใจของประชาชนต่อคุณภาพน้ำประปาโดยเทศบาล	70.45	29.55
4	ความพึงพอใจของประชาชนต่อความเพียงพอในการให้บริการน้ำประปาที่ดำเนินการโดยเทศบาล	68.89	31.45
5	ความพึงพอใจของประชาชนต่อคุณภาพน้ำจากบ่อน้ำ/ บ่อน้ำบาดาล ที่อยู่ในความรับผิดชอบของเทศบาล	60.00	40.00
6	ความพึงพอใจของประชาชนต่อการอำนวยความสะดวกของเทศบาลในการสูบน้ำในช่วงน้ำท่วม	72.92	27.08
7	ความพึงพอใจของประชาชนต่อการอำนวยความสะดวกของ เทศบาล ในการจัดหาน้ำในช่วงภัยแล้ง	76.60	23.40
8	ความพึงพอใจของประชาชนต่อการดำเนินการพัฒนาหรือการบำรุงรักษาโครงสร้างพื้นฐานของเทศบาลที่มีความต่อเนื่องหรือไม่ขาดตอน	76.60	23.40
ด้านผังเมือง			
1	ความพึงพอใจของประชาชนที่มีต่อสภาพภูมิทัศน์หรือความสวยงามของเมือง	81.25	18.75
2	ความพึงพอใจของประชาชนที่มีต่อโครงการพัฒนาพื้นที่สีเขียวหรือพื้นที่สวนสาธารณะเพิ่มขึ้นของเทศบาลในระหว่างปี	66.67	33.33

ที่	รายการข้อมูล	ระดับความพึงพอใจ	
		พอใจ	ปรับปรุง
ด้านสาธารณสุข บริการทางสังคม และคุณภาพชีวิต			
1	ความพึงพอใจของสตรีที่มีต่อการฝึกอาชีพ การอบรมพัฒนาฝีมือแรงงานจากเทศบาล	75.00	25.00
2	ความพึงพอใจของสตรีที่มีต่อโครงการส่งเสริมสุขภาพสตรีที่เทศบาลจัดให้มีขึ้น	85.42	14.58
3	ความพึงพอใจของสตรีที่มีต่อการได้รับการดูแล สงเคราะห์ หรือฟื้นฟูจากเทศบาล	83.33	16.67
4	ความพึงพอใจของผู้สูงอายุต่อการสนับสนุนกิจกรรมของสมาคม/ชมรมผู้สูงอายุโดยเทศบาล	83.33	16.67
5	ความพึงพอใจของผู้พิการต่อการได้รับการดูแล สงเคราะห์ สนับสนุน หรือฟื้นฟูหรือการส่งเสริมสุขภาพจากเทศบาล	81.25	18.75
6	ความพึงพอใจของผู้ติดเชื้อ/ผู้ป่วยเอดส์ต่อการได้รับการดูแล สงเคราะห์ สนับสนุน หรือฟื้นฟูสุขภาพจากเทศบาล	79.17	20.83
7	ความพึงพอใจของผู้ติดยาเสพติดต่อการได้รับการดูแล สงเคราะห์ สนับสนุน หรือฟื้นฟูสุขภาพจากเทศบาล	72.92	27.08
ด้านการศึกษา			
1	ความพึงพอใจของประชาชนต่อการส่งเสริมการเรียนรู้นอกห้องเรียน/การเรียนรู้ตามอัธยาศัยที่ได้รับจากเทศบาล	76.09	23.91
2	ความพึงพอใจของเด็กและเยาวชนซึ่งเป็นผู้พิการและด้อยโอกาสที่ได้รับการศึกษาขั้นพื้นฐานนอกโรงเรียนหรือการศึกษาตามอัธยาศัยจาก เทศบาล	64.58	35.42
3	ความพึงพอใจของเด็กนักเรียนหรือผู้ที่เข้าร่วมโครงการส่งเสริมคุณภาพมาตรฐานการศึกษาซึ่งเทศบาล ดำเนินการร่วมกับหน่วยงานภายนอก/สถาบันอุดมศึกษา/องค์กรวิชาชีพ/หน่วยงานภาคเอกชน	79.17	20.83
4	ความพึงพอใจของเด็กที่มีความสามารถพิเศษต่อการจัดการศึกษาหรือโครงการพัฒนาศักยภาพของเด็กที่มีความสามารถพิเศษเป็นการเฉพาะที่ดำเนินการโดยเทศบาล	85.42	14.58
5	ความพึงพอใจของผู้ปกครองต่อความเชื่อมั่นในคุณภาพของโรงเรียนของเทศบาลหรือการจัดการศึกษาของเทศบาล	87.50	12.50
ด้านการส่งเสริมเศรษฐกิจชุมชน อาชีพ การท่องเที่ยว และการลงทุน			
1	ความพึงพอใจของนักท่องเที่ยวที่มีต่อสภาพความสมบูรณ์ของแหล่งท่องเที่ยวที่ อปท.พัฒนาขึ้นหรือบำรุงรักษา	58.33	41.67
ด้านการจัดการทรัพยากรธรรมชาติและสิ่งแวดล้อม			
1	ความพึงพอใจของประชาชนต่อคุณภาพสิ่งแวดล้อมและการจัดการทรัพยากรธรรมชาติในพื้นที่ อปท.	62.50	37.50
ด้านการส่งเสริมศิลป วัฒนธรรม ภูมิปัญญาชาวบ้าน และโบราณสถาน			
1	ความพึงพอใจของประชาชนต่อการฟื้นฟู การอนุรักษ์ หรือการพัฒนาแหล่งเรียนรู้ทางวัฒนธรรม ประเพณี สถานที่สำคัญ หรือแหล่งมรดกที่สำคัญในเชิงประวัติศาสตร์ที่ดำเนินการหรือสนับสนุนโดยเทศบาล	79.17	20.83
ด้านการส่งเสริมการมีส่วนร่วมของประชาชน			
1	ความพึงพอใจของประชาชนในการส่งเสริมการมีส่วนร่วมของประชาชนในเขตเทศบาลต่อการดำเนินงานของเทศบาล	85.56	14.44

4.3 แผนการดำเนินงาน

4.3.1 ยุทธศาสตร์การพัฒนาด้านโครงสร้างพื้นฐาน

4.3.1.1 แผนงานเคหะและชุมชน

ลำดับ	โครงการ	เป้าหมาย (ผลผลิตของโครงการ)		งบประมาณ		ผลที่ได้จริง ผลที่เกิดขึ้นจริง	ร้อยละที่ดำเนินการ	
		ตามแผนพัฒนา	ดำเนินการจริง	ตาม แผนพัฒนา	ดำเนินการ จริง		ตาม แผนพัฒนา	ดำเนินการ จริง
1	วางท่อระบายน้ำ ค.ส.ล.พร้อมบ่อพัก บริเวณบ้านนายแฉล้ม หมู่ที่ 6 ต.นายาง อ.ชะอำ จ.เพชรบุรี	ท่อระบายน้ำ ค.ส.ล.พร้อมบ่อพัก ท่อขนาด dia. 0.60 ยาว 88.00 เมตร	ท่อระบายน้ำ ค.ส.ล.พร้อมบ่อพัก ท่อขนาด dia. 0.60 ยาว 88.00 เมตร	146,000	146,000	ท่อระบายน้ำ ค.ส.ล. พร้อมบ่อพักขนาด dia. 0.60 ยาว 88.00 เมตร	100.00	100.00
2	ติดตั้งสัญญาณจราจร ไฟกระพริบป้ายจราจร และกระจกโค้ง หมู่ที่ 3,6,7,8 ต.นายาง อ.ชะอำ จ.เพชรบุรี	ติดตั้งไฟกระพริบ จำนวน 5 จุด ป้ายจราจร จำนวน 9 ป้าย และกระจกโค้ง จำนวน 3 จุด	ติดตั้งไฟกระพริบ จำนวน 5 จุด ป้ายจราจร จำนวน 9 ป้าย และกระจกโค้ง จำนวน 3 จุด	210,000	188,000	สัญญาณจราจร ไฟกระพริบ ป้ายจราจร จำนวน 9 ป้าย และกระจกโค้ง จำนวน 3 จุด	100.00	100.00
3	ปรับปรุงถนนลาดยางแอสฟัลท์ติก คอนกรีตพร้อมส่วนขยายภายใน หมู่บ้านเนินทราย หมู่ที่ 5 ต.นายาง อ.ชะอำ จ.เพชรบุรี	ผิวจราจรกว้าง 4.50-8.00 เมตร ระยะทางยาว 620.00 เมตร หนา 0.04 เมตร	ผิวจราจรกว้าง 4.50-8.00 เมตร ระยะทางยาว 620.00 เมตร หนา 0.04 เมตร	1,147,000	895,000	ถนนลาดยางแอสฟัลท์ติก คอนกรีตพร้อมส่วนขยาย กว้าง 4.50-8.00 เมตร ระยะทางยาว 620.00 เมตร หนา 0.04 เมตร	100.00	100.00
4	ก่อสร้างถนนลาดยางแอสฟัลท์ติก คอนกรีต เลียบคลองชลประทาน นาทดลอง-บ้านไร่ หมู่ที่ 8 ต.นายาง อ.ชะอำ จ.เพชรบุรี	ผิวจราจรกว้าง 5.00 เมตร ระยะทางยาว 390.00 เมตร หนา 0.05 เมตร	ผิวจราจรกว้าง 5.00 เมตร ระยะทางยาว 390.00 เมตร หนา 0.05 เมตร	1,600,000	1,328,000	ถนนลาดยางแอสฟัลท์ติก คอนกรีต กว้าง 5.00 เมตร ระยะทางยาว 390.00 เมตร หนา 0.05 เมตร	100.00	100.00
5	ก่อสร้างถนนคอนกรีตเสริมเหล็ก ซอย บ้านนางใจ หมู่ที่ 2 ต.เขาใหญ่ อ.ชะอำ จ.เพชรบุรี	ผิวจราจรกว้าง 3.50 เมตร ระยะทางยาว 71.00 เมตร หนา 0.15 เมตร	ผิวจราจรกว้าง 3.50 เมตร ระยะทางยาว 71.00 เมตร หนา 0.15 เมตร	156,000	150,000	ถนนคอนกรีตเสริมเหล็ก กว้าง 3.50 เมตร ระยะทางยาว 71.00 เมตร หนา 0.15 เมตร	100.00	100.00
6	ติดตั้งสัญญาณจราจร ไฟกระพริบ หมู่ที่ 4 ต.เขาใหญ่ อ.ชะอำ จ.เพชรบุรี	โดยทำการติดตั้งไฟกระพริบ จำนวน 5 จุด	ติดตั้งไฟกระพริบ จำนวน 5 จุด	153,000	153,000	สัญญาณจราจร ไฟกระพริบ จำนวน 5 จุด	100.00	100.00
7	ปรับปรุงถนนลาดยางแอสฟัลท์ติกคอนกรีตสายคลองชลประทาน-บ้านห้วยหินล่าง หมู่ที่ 4 ต.เขาใหญ่ อ.ชะอำ จ.เพชรบุรี	ผิวจราจรกว้าง 6.00 เมตร ระยะทางยาวรวม 224.00 เมตร หนา 0.05 เมตร	กันเงินไว้ดำเนินการในปี 2563	610,000	0	-	100.00	0.00

ลำดับ	โครงการ	เป้าหมาย (ผลผลิตของโครงการ)		งบประมาณ		ผลที่ได้จริง ผลที่เกิดขึ้นจริง	ร้อยละที่ดำเนินการ	
		ตามแผนพัฒนา	ดำเนินการจริง	ตาม แผนพัฒนา	ดำเนินการ จริง		ตาม แผนพัฒนา	ดำเนินการ จริง
8	ก่อสร้างถนนคอนกรีตเสริมเหล็ก ซอยบ้านนางเจือ หมู่ที่ 5 ต.เขาใหญ่ อ.ชะอำ จ.เพชรบุรี	ผิวจราจรกว้าง 2.00 เมตร ระยะทางยาว 232.00 เมตร หนา 0.15 เมตร	ผิวจราจรกว้าง 2.00 เมตร ระยะทางยาว 232.00 เมตร หนา 0.15 เมตร	259,000	259,000	ถนนคอนกรีตเสริมเหล็ก กว้าง 2.00 เมตร ระยะทาง ยาว 232.00 เมตร หนา 0.15 เมตร	100.00	100.00
9	ปรับปรุงถนนคอนกรีตเสริมเหล็ก ซอยเพชรทับทิม หมู่ที่ 6 ต.เขาใหญ่ อ.ชะอำ จ.เพชรบุรี	ผิวจราจรกว้างเฉลี่ย 9.325 เมตร ระยะทางยาว 19.70 เมตร หนา 0.15 เมตร	ผิวจราจรกว้างเฉลี่ย 9.325 เมตร ระยะทางยาว 19.70 เมตร หนา 0.15 เมตร	107,000	107,000	ถนนคอนกรีตเสริมเหล็ก กว้างเฉลี่ย 9.325 เมตร ระยะทางยาว 19.70 เมตร หนา 0.15 เมตร	100.00	100.00
10	ปรับปรุงถนนลาดยางแอสฟัลต์ติกค อนกรีต สายบ้านหนองยาว- หุบกะพง หมู่ที่ 7 ต.เขาใหญ่ อ.ชะอำ จ.เพชรบุรี	ผิวจราจรกว้าง 6.00 – 7.50 เมตร ระยะทางยาว 2,503.00 เมตร หนา 0.04 เมตร	กันเงินไว้ดำเนินการในปี 2563	4,820,000	0	-	100.00	0.00
11	ก่อสร้างถนนคอนกรีตเสริมเหล็กซอย บ้านจัดสรร ซอย 3 หมู่ที่ 8 ต.เขาใหญ่ อ.ชะอำ จ.เพชรบุรี	ผิวจราจรกว้าง 3.00 เมตร ระยะทางยาว 65.00 เมตร หนา 0.15 เมตร	ผิวจราจรกว้าง 3.00 เมตร ระยะทาง ยาว 65.00 เมตร หนา 0.15 เมตร	109,000	106,000	ถนนคอนกรีตเสริมเหล็ก กว้าง 3.00 เมตร ระยะทางยาว 65.00 เมตร หนา 0.15 เมตร	100.00	100.00
12	ก่อสร้างถนนคอนกรีตเสริมเหล็ก ซอย บ้านจัดสรร ซอย 2 หมู่ที่ 8 ต.เขาใหญ่ อ.ชะอำ จ.เพชรบุรี	ผิวจราจรกว้าง 3.00 เมตร ระยะทางยาว 89.00 เมตร หนา 0.15 เมตร	ผิวจราจรกว้าง 3.00 เมตร ระยะทาง ยาว 89.00 เมตร หนา 0.15 เมตร	168,000	163,000	ถนนคอนกรีตเสริมเหล็ก กว้าง 3.00 เมตร ระยะทางยาว 89.00 เมตร หนา 0.15 เมตร	100.00	100.00
13	ก่อสร้างถนน ค.ส.ล.พร้อมรางระบาย น้ำ ค.ส.ล. และวางท่อ ค.ส.ล. บริเวณ ถนนบ้านไร่บน ถึง โครงการปืชวัลเลย์ หมู่ที่ 9 ต.เขาใหญ่ อ.ชะอำ จ.เพชรบุรี	ผิวจราจรกว้าง 7.00 เมตร ระยะทางยาว 227.00 เมตร หนา 0.15 เมตร พร้อมราง ระบายน้ำ ค.ส.ล.ขนาดกว้าง 1.50 เมตร และวางท่อ ค.ส.ล. dia 0.06 เมตร, dia 1.00 เมตร ระยะทางยาว 466.00 เมตร	ผิวจราจรกว้าง 7.00 เมตร ระยะทางยาว 227.00 เมตร หนา 0.15 เมตร พร้อมรางระบายน้ำ ค.ส.ล.ขนาดกว้าง 1.50 เมตร และ วางท่อ ค.ส.ล. dia 0.06 เมตร, dia 1.00 เมตร ระยะทางยาว 466.00 เมตร	1,695,000	1,559,000	ถนน ค.ส.ล.พร้อมรางระบาย น้ำ ค.ส.ล. และวางท่อ ค.ส.ล. กว้าง 7.00 เมตร ระยะทาง ยาว 227.00 เมตร หนา 0.15 เมตร พร้อมรางระบายน้ำ ค.ส.ล.ขนาดกว้าง 1.50 เมตร และวางท่อ ค.ส.ล. dia 0.06 เมตร, dia 1.00 เมตร ระยะทางยาว 466.00 เมตร	100.00	100.00

ลำดับ	โครงการ	เป้าหมาย (ผลผลิตของโครงการ)		งบประมาณ		ผลที่ได้จริง ผลที่เกิดขึ้นจริง	ร้อยละที่ดำเนินการ	
		ตามแผนพัฒนา	ดำเนินการจริง	ตาม แผนพัฒนา	ดำเนินการ จริง		ตาม แผนพัฒนา	ดำเนินการ จริง
14	ปรับปรุงถนนลาดยางแอสฟัลต์ติกคอนกรีต สายกลางหมู่บ้านไร่บน หมู่ที่ 9 ต.เขาใหญ่ อ.ชะอำ จ.เพชรบุรี	ผิวจราจรกว้าง 6.00 เมตร ระยะทางยาว 1,280.00 เมตร หนา 0.04 เมตร	กันเงินไว้ดำเนินการในปี 2563	2,100,000	0	-	100.00	0.00
15	ก่อสร้างสะพานคอนกรีตเสริมเหล็ก หมู่ที่ 4 ต.ดอนขุนห้วย อ.ชะอำ จ.เพชรบุรี	กว้าง 6.00 เมตร ยาว 8.00 เมตร	กันเงินไว้ดำเนินการในปี 2563	665,000	0	-	100.00	0.00
16	ก่อสร้างถนนลาดยางแอสฟัลต์ติกคอนกรีต ขอบกลาง ฝั่งซ้าย (ซอย 2-ซอย 3) หมู่ที่ 5 ต.ดอนขุนห้วย อ.ชะอำ จ.เพชรบุรี	ผิวจราจรกว้าง 6.00 เมตร ระยะ ทางยาว 599.00 เมตร หนา 0.05 เมตร	ผิวจราจรกว้าง 6.00 เมตร ระยะ ทางยาว 599.00 เมตร หนา 0.05 เมตร	1,824,000	1,368,000	ถนนลาดยางแอสฟัลต์ติกคอนกรีต กว้าง 6.00 เมตร ระยะ ทางยาว 599.00 เมตร หนา 0.05 เมตร	100.00	100.00

4.3.1.2 แผนงานการเกษตร

ลำดับ	โครงการ	เป้าหมาย (ผลผลิตของโครงการ)		งบประมาณ		ผลที่ได้จริง ผลที่เกิดขึ้นจริง	ร้อยละที่ดำเนินการ	
		ตามแผนพัฒนา	ดำเนินการจริง	ตาม แผนพัฒนา	ดำเนินการ จริง		ตาม แผนพัฒนา	ดำเนินการ จริง
1	ก่อสร้างฝายน้ำล้นคอนกรีตเสริมเหล็ก หมู่ที่ 4 ต.เขาใหญ่ อ.ชะอำ จ.เพชรบุรี	ขนาดสันฝายสูง 1.20 เมตร พร้อมตาดคอนกรีตเสริมเหล็ก ขนาดกว้าง 7.00 เมตร ยาว 24.00 เมตร	ขนาดสันฝายสูง 1.20 เมตร พร้อม ตาดคอนกรีตเสริมเหล็กขนาดกว้าง 7.00 เมตร ยาว 24.00 เมตร	390,000	387,000	ฝายน้ำล้นคอนกรีตเสริมเหล็ก ขนาดสันฝายสูง 1.20 เมตร พร้อมตาดคอนกรีตเสริมเหล็ก ขนาดกว้าง 7.00 เมตร ยาว 24.00 เมตร	100.00	100.00
2	ขุดลอกลำห้วยหิน หมู่ที่ 4 ต.เขาใหญ่ อ.ชะอำ จ.เพชรบุรี	กว้าง 4.00 – 6.00 เมตร ระยะทางยาว 2,000.00 เมตร	กว้าง 4.00 – 6.00 เมตร ระยะทางยาว 2,000.00 เมตร	218,000	218,000	ขุดลอกลำห้วยหิน กว้าง 4.00 – 6.00 เมตร ระยะทางยาว 2,000.00 เมตร	100.00	100.00

ลำดับ	โครงการ	เป้าหมาย (ผลผลิตของโครงการ)		งบประมาณ		ผลที่ได้จริง ผลที่เกิดขึ้นจริง	ร้อยละที่ดำเนินการ	
		ตามแผนพัฒนา	ดำเนินการจริง	ตาม แผนพัฒนา	ดำเนินการ จริง		ตาม แผนพัฒนา	ดำเนินการ จริง
3	ชุดล่อกล้าห้วยยาง หมู่ที่ 1 ต.ดอนขุนห้วย หมู่ที่ 3,5 ต.นายาง อ.ชะอำ จ.เพชรบุรี	ชุดล่อกล้าห้วยยาง กว้าง 3.00-15.00 เมตร ระยะทางยาว 4,300.00 เมตร	ชุดล่อกล้าห้วยยาง กว้าง 3.00-15.00 เมตร ระยะทางยาว 4,300.00 เมตร	480,000	480,000	ชุดล่อกล้าห้วยยาง กว้าง 3.00-15.00 เมตร ระยะทางยาว 4,300.00 เมตร	100.00	100.00
4	ชุดล่อกล้าห้วยประโหมต หมู่ที่ 2,3,4,6,7 ต.ดอนขุนห้วย อ.ชะอำ จ.เพชรบุรี	ชุดล่อกล้าห้วยประโหมต กว้าง 5.00-7.00 เมตร ยาว 7,000.00 เมตร	ชุดล่อกล้าห้วยประโหมต กว้าง 5.00-7.00 เมตร ยาว 7,000.00 เมตร	400,000	400,000	ชุดล่อกล้าห้วยประโหมต กว้าง 5.00-7.00 เมตร ยาว 7,000.00 เมตร	100.00	100.00
5	ชุดล่อหม้อองสาธารณสุขประโยชน์ หมู่ที่ 3 ต.ดอนขุนห้วย อ.ชะอำ จ.เพชรบุรี	- สายหลังบ่อปลา - สายข้างบึงน้ำมันบางจาก - สายบ้านนายสม - สายคลองชลประทานถึงถนนคอนกรีต - สาย กม.5	- สายหลังบ่อปลา - สายข้างบึงน้ำมันบางจาก - สายบ้านนายสม - สายคลองชลประทานถึงถนนคอนกรีต - สาย กม.5	90,500	90,000	ชุดล่อหม้อองสาธารณสุขประโยชน์ - สายหลังบ่อปลา - สายข้างบึงน้ำมันบางจาก - สายบ้านนายสม - สายคลองชลประทานถึงถนนคอนกรีต - สาย กม.5	100.00	100.00
6	ชุดล่อหม้อองสาธารณสุขประโยชน์ หมู่ที่ 4 ต.ดอนขุนห้วย อ.ชะอำ จ.เพชรบุรี	- สายจากคลองถึงลำห้วยประโหมต - สาย 1 - สายบ้านนางหาด - สายนายนาค	- สายจากคลองถึงลำห้วยประโหมต - สาย 1 - สายบ้านนางหาด - สายนายนาค	118,000	112,000	ชุดล่อหม้อองสาธารณสุขประโยชน์ - สาย 1 - สายบ้านนางหาด - สายนายนาค	100.00	100.00
7	ชุดล่อหม้อองสาธารณสุขประโยชน์ หมู่ที่ 7 ต.ดอนขุนห้วย อ.ชะอำ จ.เพชรบุรี	- สายคลองชลประทาน-ห้วยประโหมต - สายฝั่งทิศตะวันออก	- สายคลองชลประทาน-ห้วยประโหมต - สายฝั่งทิศตะวันออก	28,000	24,000	ชุดล่อหม้อองสาธารณสุขประโยชน์ - สายฝั่งทิศตะวันออก	100.00	100.00

4.3.1.3 แผนงานการพาณิชย์

ลำดับ	โครงการ	เป้าหมาย (ผลผลิตของโครงการ)		งบประมาณ		ผลที่ได้จริง ผลที่เกิดขึ้นจริง	ร้อยละที่ดำเนินการ	
		ตามแผนพัฒนา	ดำเนินการจริง	ตาม แผนพัฒนา	ดำเนินการ จริง		ตาม แผนพัฒนา	ดำเนินการ จริง
1	ปรับปรุงรั้วคอนกรีตเสริมเหล็ก บริเวณสระน้ำประปาเทศบาล หมู่ที่ 1 ต.เขาใหญ่ อ.ชะอำ จ.เพชรบุรี	รั้วคอนกรีตเสริมเหล็ก ขนาดสูง 2.30 เมตร ระยะทางยาว 213.00 เมตร	รั้วคอนกรีตเสริมเหล็ก ขนาดสูง 2.30 เมตร ระยะทางยาว 213.00 เมตร	819,000	810,000	ปรับปรุงรั้วคอนกรีตเสริมเหล็ก บริเวณสระน้ำประปาเทศบาล ขนาดสูง 2.30 เมตร ระยะทางยาว 213.00 เมตร	100.00	100.00
2	ขยายเขตประปา ซอยกลางบ้านหนองยาว (จากแยกถนนบายพาส-หนองยาว) หมู่ที่ 7 ต.เขาใหญ่ อ.ชะอำ จ.เพชรบุรี	โดยทำการวางท่อ HDPE dia.110 มม. ระยะทางยาวรวม 355.00 เมตร	กันเงินไว้ดำเนินการในปี 2563	172,000	0	-	100.00	0.00
3	ขยายเขตประปา ถนนหนองยาว-บายพาส (ฝั่งใต้) หมู่ที่ 7 ต.เขาใหญ่ อ.ชะอำ จ.เพชรบุรี	โดยทำการวางท่อ HDPE dia.110 มม.ระยะทางยาวรวม 1,680.00 เมตร	กันเงินไว้ดำเนินการในปี 2563	634,000	0	-	100.00	0.00
4	ปรับปรุงท่อประปาสายถนน หนองยาว-บายพาส (ฝั่งเหนือ) หมู่ที่ 7 ต.เขาใหญ่ อ.ชะอำ จ.เพชรบุรี	โดยทำการวางท่อประปา HDPE dia.110 มม. ระยะทางยาวรวม 628.00 เมตร	กันเงินไว้ดำเนินการในปี 2563	317,000	0	-	100.00	0.00
5	ก่อสร้างบ้านพักพนักงานเวรสูบน้ำประปา หมู่ที่ 8 ต.เขาใหญ่ อ.ชะอำ จ.เพชรบุรี	ก่อสร้างบ้านพักพนักงานเวรสูบน้ำ ขนาดกว้าง 6.00 เมตร ยาว 8.00 เมตร หรือพื้นที่ใช้สอยไม่น้อยกว่า 48.00 ตารางเมตร	กันเงินไว้ดำเนินการในปี 2563	640,000	0	-	100.00	0.00
6	ปรับปรุงท่อประปา สายแยก ซอย 3 ตะวันออก ถึง โครงการชะอำพูลวิลล่า หมู่ที่ 8 ต.เขาใหญ่ อ.ชะอำ จ.เพชรบุรี	โดยทำการวางท่อประปา HDPE dia.75 มม. ระยะทางยาวรวม 480.00 เมตร	กันเงินไว้ดำเนินการในปี 2563	238,000	0	-	100.00	0.00

ลำดับ	โครงการ	เป้าหมาย (ผลผลิตของโครงการ)		งบประมาณ		ผลที่ได้จริง ผลที่เกิดขึ้นจริง	ร้อยละที่ดำเนินการ	
		ตามแผนพัฒนา	ดำเนินการจริง	ตาม แผนพัฒนา	ดำเนินการ จริง		ตาม แผนพัฒนา	ดำเนินการ จริง
7	ปรับปรุงท่อประปา บริเวณ ซอย 3 - ซอย 2 ตะวันตก หมู่ที่ 8 ต.เขาใหญ่ อ.ชะอำ จ.เพชรบุรี	โดยทำการวางท่อประปา HDPE dia.63 มม. , HDPE dia.110 มม. HDPE dia.160 มม. ระยะทางยาวรวม 2,039.00 เมตร	กันเงินไว้ดำเนินการในปี 2563	1,280,000	0	-	100.00	0.00
8	ปรับปรุงท่อประปา ซอย 3 ตะวันออก หมู่ที่ 8 ต.เขาใหญ่ อ.ชะอำ จ.เพชรบุรี	โดยทำการวางท่อประปา HDPE dia.160 มม. ระยะทางยาวรวม 2,860.00 เมตร	กันเงินไว้ดำเนินการในปี 2563	1,684,000	0	-	100.00	0.00
9	ปรับปรุงท่อประปา ซอย 4 ตะวันออก หมู่ที่ 10 ต.เขาใหญ่ อ.ชะอำ จ.เพชรบุรี	โดยทำการวางท่อประปา HDPE dia.160 มม.ระยะทางยาวรวม 1,556.00 เมตร	ทำการวางท่อประปา HDPE dia.160 มม.ระยะทางยาวรวม 1,556.00 เมตร	1,015,000	750,000	วางท่อประปา HDPE dia.160 มม.ระยะทางยาวรวม 1,556.00 เมตร	100.00	100.00
10	ปรับปรุงท่อประปา ซอย 5 ตะวันออก หมู่ที่ 10 ต.เขาใหญ่ อ.ชะอำ จ.เพชรบุรี	โดยทำการวางท่อประปา HDPE dia.160 มม. ระยะทางยาวรวม 940.00 เมตร	กันเงินไว้ดำเนินการในปี 2563	607,000	0	-	100.00	0.00
11	ขยายเขตประปา ซอยบ้านนายเทวีก หมู่ที่ 3 ต.ดอนขุนห้วย อ.ชะอำ จ.เพชรบุรี	โดยทำการวางท่อ HDPE dia. 110 มม. ระยะทางยาว 570.00 เมตร	ทำการวางท่อ HDPE dia. 110 มม. ระยะทางยาว 570.00 เมตร	230,500	230,000	วางท่อ HDPE dia. 110 มม. ระยะทางยาว 570.00 เมตร	100.00	100.00
12	ขยายเขตประปา สายบ้านนางโก๊ะ ถึง บ้านนางสาวประเทือง หมู่ที่ 4 ต.ดอนขุนห้วย อ.ชะอำ จ.เพชรบุรี	โดยทำการวางท่อ HDPE dia 110 มม. ระยะทางยาว 435.00 เมตร	ทำการวางท่อ HDPE dia 110 มม. ระยะทางยาว 435.00 เมตร	199,000	199,000	วางท่อ HDPE dia 110 มม. ระยะทางยาว 435.00 เมตร	100.00	100.00
13	ขยายเขตประปา ซอยมหาจำเริญ หมู่ที่ 4 ต.ดอนขุนห้วย อ.ชะอำ จ.เพชรบุรี	โดยทำการวางท่อ HDPE dia 110 มม. ระยะทางยาว 208.00 เมตร	ทำการวางท่อ HDPE dia 110 มม. ระยะทางยาว 208.00 เมตร	120,900	120,000	วางท่อ HDPE dia 110 มม. ระยะทางยาว 208.00 เมตร	100.00	100.00

4.3.2 ยุทธศาสตร์การพัฒนาด้านสังคมและคุณภาพชีวิต

4.3.2.1 แผนงานงบกลาง

ลำดับ	โครงการ	เป้าหมาย (ผลผลิตของโครงการ)		งบประมาณ		ผลที่ได้จริง ผลที่เกิดขึ้นจริง	ร้อยละที่ดำเนินการ	
		ตามแผนพัฒนา	ดำเนินการจริง	ตาม แผนพัฒนา	ดำเนินการ จริง		ตาม แผนพัฒนา	ดำเนินการ จริง
1	เบี้ยยังชีพผู้สูงอายุ	ผู้สูงอายุในเขตเทศบาลฯ จำนวน 3,097 ราย	ผู้สูงอายุในเขตเทศบาลฯ จำนวน 3,097 ราย	23,467,400	22,816,500	ผู้สูงอายุได้รับเบี้ยยังชีพครบทุกคน	100.00	100.00
2	เบี้ยยังชีพผู้พิการ	ผู้พิการในเขตเทศบาลฯ จำนวน 600 ราย	ผู้พิการในเขตเทศบาลฯ จำนวน 600 ราย	5,044,400	4,224,800	ผู้พิการได้รับเบี้ยยังชีพครบทุกคน	100.00	100.00
3	เบี้ยยังชีพผู้ป่วยเอดส์	ผู้ป่วยเอดส์ในเขตเทศบาลฯ จำนวน 75 ราย	ผู้ป่วยเอดส์ในเขตเทศบาลฯ จำนวน 75 ราย	414,000	412,500	ผู้ป่วยเอดส์ได้รับเบี้ยยังชีพครบทุกคน	100.00	100.00

4.3.2.2 แผนงานการรักษาความสงบภายใน

ลำดับ	โครงการ	เป้าหมาย (ผลผลิตของโครงการ)		งบประมาณ		ผลที่ได้จริง ผลที่เกิดขึ้นจริง	ร้อยละที่ดำเนินการ	
		ตามแผนพัฒนา	ดำเนินการจริง	ตาม แผนพัฒนา	ดำเนินการ จริง		ตาม แผนพัฒนา	ดำเนินการ จริง
1	โครงการส่งเสริมความรู้เกี่ยวกับภัยและการป้องกันภัยให้แก่ประชาชน	จัดอบรมประชาชนในเขตเทศบาลตำบลนาบาง จำนวน 100 คน	ประชาชนในเขตเทศบาลฯ เข้ารับการอบรม จำนวน 80 คน	30,000	21,100	ประชาชนในเขตเทศบาลฯ เข้ารับการอบรม จำนวน 80 คน	100.00	100.00
2	โครงการฝึกอบรมและพัฒนาศักยภาพงานป้องกันและบรรเทาสาธารณภัย	เจ้าหน้าที่งานป้องกันและบรรเทาสาธารณภัยและอาสาสมัครป้องกันภัยฝ่ายพลเรือน จำนวน 30 คน	ไม่ได้ดำเนินการ	50,000	0	-	100.00	0.00

ลำดับ	โครงการ	เป้าหมาย (ผลผลิตของโครงการ)		งบประมาณ		ผลที่ได้จริง ผลที่เกิดขึ้นจริง	ร้อยละที่ดำเนินการ	
		ตามแผนพัฒนา	ดำเนินการจริง	ตาม แผนพัฒนา	ดำเนินการ จริง		ตาม แผนพัฒนา	ดำเนินการ จริง
3	โครงการฝึกซ้อมแผนป้องกันและ บรรเทาสาธารณภัย	จัดอบรมฝึกซ้อมเจ้าหน้าที่งาน ป้องกันและบรรเทาสาธารณภัย/ อาสาสมัครป้องกันภัยฝ่ายพล เรือนของเทศบาลตำบล นายางและหน่วยงานที่เกี่ยวข้อง จำนวน 100 คน	ไม่ได้ดำเนินการ	20,000	0	-	100.00	0.00
4	โครงการฝึกอบรมทบทวนและศึกษา ดูงานอาสาสมัครป้องกันภัย (อปพร.)	อาสาสมัครป้องกันภัยฝ่ายพล เรือนและเจ้าหน้าที่ประจำศูนย์ อปพร.เทศบาลตำบล นายาง จำนวน 70 คน	ไม่ได้ดำเนินการ	100,000	0	-	100.00	0.00
5	โครงการกู้ชีพกู้ภัย	ให้ความช่วยเหลือผู้ที่ได้รับ บาดเจ็บจากอุบัติเหตุหรือ เจ็บป่วยฉุกเฉินในพื้นที่เทศบาล ฯ พื้นที่ใกล้เคียง ด้วยความ รวดเร็ว ปลอดภัย และความถูกต้อง ตามมาตรฐาน	ไม่ได้ดำเนินการ	100,000	0	-	100.00	0.00
6	โครงการส่งเสริมความรู้เกี่ยวกับภัย และการป้องกันภัยให้แก่นักเรียน	จัดอบรมนักเรียน จำนวน 100 คน	ดำเนินการโดยไม่ใช้งบประมาณ	0	0	จัดอบรมนักเรียน จำนวน 100 คน	100.00	100.00

4.3.2.3 แผนงานการศึกษา

ลำดับ	โครงการ	เป้าหมาย (ผลผลิตของโครงการ)		งบประมาณ		ผลที่ได้จริง ผลที่เกิดขึ้นจริง	ร้อยละที่ดำเนินการ	
		ตามแผนพัฒนา	ดำเนินการจริง	ตาม แผนพัฒนา	ดำเนินการ จริง		ตาม แผนพัฒนา	ดำเนินการ จริง
1	โครงการอาหารเสริม (นม)	ค่าอาหารเสริม (นม) ศูนย์พัฒนา เด็กเล็กของเทศบาลฯ และเด็ก ระดับอนุบาล ถึง ประถมศึกษาปี ที่ 6 ของโรงเรียนสังกัด สพฐ.	ค่าอาหารเสริม (นม) ศูนย์พัฒนา เด็กเล็กของเทศบาลฯ และเด็กระดับ อนุบาล ถึง ประถมศึกษาปีที่ 6 ของ โรงเรียนสังกัด สพฐ.	3,187,000	3,131,596	เด็กได้รับอาหารเสริม (นม) ครบทุกคน	100.00	100.00
2	โครงการสนับสนุนค่าใช้จ่ายการ บริหารสถานศึกษา	สนับสนุนงบประมาณให้แก่ศูนย์ พัฒนาเด็กเล็ก จำนวน 10 ศูนย์	สนับสนุนงบประมาณให้แก่ศูนย์ พัฒนาเด็กเล็ก จำนวน 10 ศูนย์	2,341,910	2,341,570	ศูนย์พัฒนาเด็กเล็กได้รับ งบประมาณสำหรับเป็น ค่าอาหารกลางวัน,ค่าจัดการ เรียนการสอน,ค่าใช้จ่ายใน การจัดการศึกษาสำหรับ ศพต. ทั้ง 10 แห่ง	100.00	100.00
3	โครงการเพิ่มศักยภาพของพนักงาน ครูและผู้ดูแลเด็ก	จัดอบรมพนักงานครู และผู้ดูแล เด็ก เพื่อให้มีความรู้ความเข้าใจ ในการสอนระดับปฐมวัย	อบรมพนักงานครู และผู้ดูแลเด็ก เพื่อให้มีความรู้ความเข้าใจในการ สอนระดับปฐมวัย	100,000	99,900	อบรมพนักงานครูและผู้ดูแล เด็กของศูนย์พัฒนาเด็กเล็ก ทั้ง 10 แห่ง	100.00	100.00
4	โครงการเพิ่มประสิทธิภาพคณะ กรรมการบริหารศูนย์พัฒนาเด็กเล็ก	คณะกรรมการศูนย์พัฒนา เด็กเล็กทั้ง 10 ศูนย์ ในสังกัด เทศบาลตำบลนาายาง จำนวน 90 คน	ไม่ได้ดำเนินการ	30,000	0	-	100.00	00.00
5	โครงการวันเด็กแห่งชาติ	เด็กและเยาวชนในเขตเทศบาลฯ ทั้งในและนอกระบบโรงเรียน เข้าร่วมกิจกรรม	เด็กและเยาวชนในเขตเทศบาลฯ เข้าร่วมกิจกรรม	360,000	356,280	จัดงานวันเด็กแห่งชาติ	100.00	100.00
6	โครงการอาหารกลางวันโรงเรียนบ้าน หนองยาว	อุดหนุนงบประมาณให้แก่ โรงเรียนบ้านหนองยาว เพื่อ จัดหาอาหารกลางวันให้แก่เด็ก นักเรียนอนุบาล - ป.6	อุดหนุนงบประมาณให้แก่โรงเรียน บ้านหนองยาว เพื่อจัดหาอาหาร กลางวันให้แก่เด็กนักเรียนอนุบาล - ป.6	1,904,000	1,643,820	อุดหนุนงบประมาณให้แก่ โรงเรียนบ้านหนองยาว เพื่อ จัดหาอาหารกลางวันให้แก่ เด็กนักเรียนอนุบาล - ป.6	100.00	100.00

ลำดับ	โครงการ	เป้าหมาย (ผลผลิตของโครงการ)		งบประมาณ		ผลที่ได้จริง ผลที่เกิดขึ้นจริง	ร้อยละที่ดำเนินการ	
		ตามแผนพัฒนา	ดำเนินการจริง	ตาม แผนพัฒนา	ดำเนินการ จริง		ตาม แผนพัฒนา	ดำเนินการ จริง
13	โครงการอาหารกลางวัน โรงเรียนบ้านนายาง	อุดหนุนงบประมาณให้แก่ โรงเรียนบ้านนายาง เพื่อจัดหา อาหารกลางวันให้แก่เด็ก นักเรียนอนุบาล - ป.6	อุดหนุนงบประมาณให้แก่โรงเรียน บ้านนายาง เพื่อจัดหาอาหาร กลางวันให้แก่เด็กนักเรียนอนุบาล - ป.6	680,000	612,080	อุดหนุนงบประมาณให้แก่ โรงเรียนบ้านนายาง เพื่อ จัดหาอาหารกลางวันให้แก่ เด็กนักเรียนอนุบาล - ป.6	100.00	100.00
14	โครงการอาหารกลางวันโรงเรียน นิคมสร้างตนเองเขื่อนเพชรฯ	อุดหนุนงบประมาณให้แก่ โรงเรียนนิคมสร้างตนเอง เขื่อนเพชรฯ เพื่อจัดหาอาหาร กลางวันให้แก่เด็กนักเรียน อนุบาล - ป.6	อุดหนุนงบประมาณให้แก่โรงเรียน นิคมสร้างตนเอง เขื่อนเพชรฯ เพื่อจัดหาอาหาร กลางวันให้แก่เด็กนักเรียนอนุบาล - ป.6	740,000	740,000	อุดหนุนงบประมาณให้แก่ โรงเรียนนิคมสร้างตนเอง เขื่อนเพชรฯ เพื่อจัดหา อาหารกลางวันให้แก่เด็ก นักเรียนอนุบาล - ป.6	100.00	100.00
15	โครงการอาหารกลางวันโรงเรียน บ้านดอนขุนห้วย	อุดหนุนงบประมาณให้แก่ โรงเรียนบ้านดอนขุนห้วย เพื่อ จัดหาอาหารกลางวันให้แก่เด็ก นักเรียนอนุบาล - ป.6	อุดหนุนงบประมาณให้แก่โรงเรียน บ้านดอนขุนห้วย เพื่อจัดหาอาหาร กลางวันให้แก่เด็กนักเรียนอนุบาล - ป.6	540,000	540,000	อุดหนุนงบประมาณให้แก่ โรงเรียนบ้านดอนขุนห้วย เพื่อจัดหาอาหารกลางวัน ให้แก่เด็กนักเรียนอนุบาล-ป.6	100.00	100.00
16	โครงการเปิดบ้านวิชาการโรงเรียนใน เขตเทศบาลตำบลนายาง	อุดหนุนงบประมาณให้แก่ โรงเรียนบ้านร่องระกำ จัด กิจกรรมการแข่งขันทางวิชาการ เพื่อพัฒนาศักยภาพการเรียนรู้ ให้นักเรียนในเขตเทศบาล จำนวน 10 โรงเรียน	อุดหนุนงบประมาณให้แก่โรงเรียน บ้านร่องระกำ จัดกิจกรรมการ แข่งขันทางวิชาการเพื่อพัฒนา ศักยภาพการเรียนรู้ให้นักเรียนในเขต เทศบาล จำนวน 10 โรงเรียน	150,000	150,000	อุดหนุนงบประมาณให้แก่ โรงเรียนบ้านร่องระกำ เพื่อ จัดกิจกรรมการแข่งขันทาง วิชาการ	100.00	100.00
17	โครงการแข่งขันสวดมนต์ หมู่ทำนอง สรภัญญะ	อุดหนุนงบประมาณให้แก่ โรงเรียนนิคมสร้างตนเองเขื่อน เพชร จัดกิจกรรมการแข่งขัน สวดมนต์หมู่ทำนองสรภัญญะ โรงเรียนในเขตเทศบาล จำนวน 10 โรงเรียน	อุดหนุนงบประมาณให้แก่โรงเรียน นิคมสร้างตนเองเขื่อนเพชร จัด กิจกรรมการแข่งขัน สวดมนต์หมู่ทำนองสรภัญญะ โรงเรียนในเขตเทศบาล จำนวน 10 โรงเรียน	50,000	50,000	อุดหนุนงบประมาณให้แก่ โรงเรียนนิคมสร้างตนเอง เขื่อนเพชร เพื่อจัดกิจกรรม การแข่งขันสวดมนต์หมู่ ทำนองสรภัญญะ	100.00	100.00

ลำดับ	โครงการ	เป้าหมาย (ผลผลิตของโครงการ)		งบประมาณ		ผลที่ได้จริง ผลที่เกิดขึ้นจริง	ร้อยละที่ดำเนินการ	
		ตามแผนพัฒนา	ดำเนินการจริง	ตาม แผนพัฒนา	ดำเนินการ จริง		ตาม แผนพัฒนา	ดำเนินการ จริง
18	โครงการแข่งขันกีฬานักเรียน	อุดหนุนงบประมาณให้แก่โรงเรียนนิคมสร้างตนเอง เขื่อนเพชร ดำเนินการจัดการแข่งขันกีฬานักเรียนในเขตเทศบาล จำนวน 10 โรงเรียน	อุดหนุนงบประมาณให้แก่โรงเรียนนิคมสร้างตนเองเขื่อนเพชร ดำเนินการจัดการแข่งขันกีฬานักเรียนในเขตเทศบาล จำนวน 10 โรงเรียน	105,000	105,000	อุดหนุนงบประมาณให้แก่โรงเรียนนิคมสร้างตนเอง เขื่อนเพชร เพื่อดำเนินการจัดการแข่งขันกีฬานักเรียนในเขตเทศบาล	100.00	100.00
19	โครงการก่อสร้างอาคารศูนย์พัฒนาเด็กเล็กบ้านหนองยาว หมู่ที่ 7 ต.เขาใหญ่ อ.ชะอำ จ.เพชรบุรี	โดยทำการก่อสร้างอาคารศูนย์พัฒนาเด็กเล็ก ขนาดกว้าง 20.00 เมตร ยาว 23.00 เมตร หรือพื้นที่ทำการไม่น้อยกว่า 316.00 ตารางเมตร	กันเงินไว้ดำเนินการ ปีงบประมาณ 2563	4,500,000	0	-	100.00	00.00
20	โครงการปรับปรุงพื้นคอนกรีตเสริมเหล็กบริเวณอาคารศูนย์พัฒนาเด็กเล็กชาวไร่ หมู่ที่ 3 ต.เขาใหญ่ อ.ชะอำ จ.เพชรบุรี	โดยทำการเทพื้นคอนกรีตเสริมเหล็ก ขนาดพื้นที่ทำการไม่น้อยกว่า 75 ตารางเมตร หนา 0.10 เมตร	ทำการเทพื้นคอนกรีตเสริมเหล็ก ขนาดพื้นที่ทำการไม่น้อยกว่า 75 ตารางเมตร หนา 0.10 เมตร	72,000	72,000	พื้นคอนกรีตเสริมเหล็ก ขนาดพื้นที่ทำการไม่น้อยกว่า 75 ตารางเมตร หนา 0.10 เมตร	100.00	100.00
21	โครงการปรับปรุงพื้นคอนกรีตเสริมเหล็กบริเวณอาคารศูนย์พัฒนาเด็กเล็กบ้านร่องระกำ หมู่ที่ 6 ต.ดอนขุนห้วย อ.ชะอำ จ.เพชรบุรี	โดยทำการเทพื้นคอนกรีตเสริมเหล็ก ขนาดกว้าง 14.60 เมตร ยาว 17.20 เมตร หนา 0.15 เมตร พื้นที่ทำการไม่น้อยกว่า 144 ตารางเมตร	ทำการเทพื้นคอนกรีตเสริมเหล็ก ขนาดกว้าง 14.60 เมตร ยาว 17.20 เมตร หนา 0.15 เมตร พื้นที่ทำการไม่น้อยกว่า 144 ตารางเมตร	81,000	75,700	พื้นคอนกรีตเสริมเหล็ก ขนาดกว้าง 14.60 เมตร ยาว 17.20 เมตร หนา 0.15 เมตร	100.00	100.00
22	โครงการต่อเติมหลังคาศูนย์พัฒนาเด็กเล็กบ้านหนองเฒ่าถ่าน หมู่ที่ 3 ต.ดอนขุนห้วย อ.ชะอำ จ.เพชรบุรี	ต่อเติมหลังคาขนาดกว้าง 9.00 เมตร ยาว 19.00 เมตร หรือพื้นที่ทำการไม่น้อยกว่า 100.00 ตารางเมตร	ต่อเติมหลังคาขนาดกว้าง 9.00 เมตร ยาว 19.00 เมตร หรือพื้นที่ทำการไม่น้อยกว่า 100.00 ตารางเมตร	123,000	114,950	หลังคาขนาดกว้าง 9.00 เมตร ยาว 19.00 เมตร	100.00	100.00

4.3.2.4 แผนงานสาธารณสุข

ลำดับ	โครงการ	เป้าหมาย (ผลผลิตของโครงการ)		งบประมาณ		ผลที่ได้จริง ผลที่เกิดขึ้นจริง	ร้อยละที่ดำเนินการ	
		ตามแผนพัฒนา	ดำเนินการจริง	ตาม แผนพัฒนา	ดำเนินการ จริง		ตาม แผนพัฒนา	ดำเนินการ จริง
1	โครงการรณรงค์ป้องกันและควบคุมโรคในท้องถิ่น	จัดอบรมเชิงปฏิบัติการ/กิจกรรมรณรงค์ป้องกันโรคไข้เลือดออก (สำรวจลูกน้ำยุงลาย/แนะนำการป้องกันการเกิดลูกน้ำยุงลาย/ใส่ทราย อะเบท ป้องกันลูกน้ำยุงลาย	ไม่ได้ดำเนินการ	100,000	0	-	100.00	00.00
2	โครงการพัฒนาระบบสุขภาพภาคประชาชน	จัดฝึกอบรมฟื้นฟูความรู้ อสม. ประชุม อสม. ต่อเนื่อง จัดกิจกรรมวัน อสม. แห่งชาติ	ฝึกอบรมฟื้นฟูความรู้ อสม. ในเขตเทศบาลฯ	200,000	84,220	อบรม อสม. ในเขตเทศบาลฯ	100.00	100.00
3	โครงการป้องกันโรคพิษสุนัขบ้าและควบคุมประชากรสุนัขและแมว	ดำเนินการรณรงค์ฉีดวัคซีนป้องกันโรคพิษสุนัขบ้า และยาคุมกำเนิดสุนัขและแมว จัดกิจกรรมประชาสัมพันธ์ จัดหาเวชภัณฑ์วัสดุอุปกรณ์ เครื่องมือ และค่าใช้จ่ายอื่น ๆ	ฉีดวัคซีนสุนัขและแมวในเขตเทศบาลตำบลนายาง	200,000	166,825	ฉีดวัคซีนสุนัขและแมวในเขตเทศบาลตำบลนายาง	100.00	100.00
4	โครงการส่งเสริมสุขภาพผู้สูงอายุเทศบาลตำบลนายาง	ดำเนินการจัดอบรมเชิงปฏิบัติการ/กิจกรรมให้ความรู้ด้านสุขภาพทั้งร่างกาย จิตใจ และด้านการเรียนรู้ ตลอดจนการมีส่วนร่วมแก่ผู้สูงอายุ และยกระดับคุณภาพชีวิตของผู้สูงอายุ	อบรมเชิงปฏิบัติการ/กิจกรรมให้ความรู้ด้านสุขภาพทั้งร่างกาย จิตใจ และด้านการเรียนรู้ ตลอดจนการมีส่วนร่วมแก่ผู้สูงอายุในเขตเทศบาลฯ	300,000	300,000	อบรมเชิงปฏิบัติการผู้สูงอายุในเขตเทศบาลฯ	100.00	100.00
5	โครงการพัฒนาศักยภาพด้านสาธารณสุข	จัดอบรมให้ความรู้แก่ประชาชนในด้าน สาธารณสุข ได้แก่ โรคเอดส์/แม่วัยใส/ท้องก่อนแต่ง/ยาเสพติด เป็นต้น	ไม่ได้ดำเนินการ	100,000	0	-	100.00	00.00

ลำดับ	โครงการ	เป้าหมาย (ผลผลิตของโครงการ)		งบประมาณ		ผลที่ได้จริง ผลที่เกิดขึ้นจริง	ร้อยละที่ดำเนินการ	
		ตามแผนพัฒนา	ดำเนินการจริง	ตาม แผนพัฒนา	ดำเนินการ จริง		ตาม แผนพัฒนา	ดำเนินการ จริง
6	โครงการการให้บริการการแพทย์ ฉุกเฉิน	จัดตั้งชุดปฏิบัติการฉุกเฉินของ เทศบาลตำบลนาयाง พร้อม ออกให้บริการประชาชน ตลอด 24 ชั่วโมง ตลอดจนจัดหา วัสดุอุปกรณ์ทางการแพทย์ เวชภัณฑ์และยา วัสดุเครื่องแต่ง กาย วัสดุเชื้อเพลิง เป็นต้น	ไม่ได้ดำเนินการ	100,000	0	-	100.00	00.00
7	โครงการอบรมหมอหมู่บ้านตาม พระราชประสงค์	อบรมประชาชนจิตอาสา ในเขตเทศบาลฯ	อบรมประชาชนจิตอาสา ในเขตเทศบาลฯ	160,000	159,451	อบรมประชาชนจิตอาสา ในเขตเทศบาลฯ	100.00	100.00
8	โครงการสืบสานพระราชปณิธาน สมเด็จพระอริยวงศาคตญาณ สมเด็จพระสังฆราช สกลมหา สังฆปริณายก	จัดอบรมประชาชนเพศหญิง อายุ 30-70 ปี ในเขตเทศบาล และเจ้าหน้าที่ผู้เกี่ยวข้อง ทั้ง 28 ชุมชน	อบรมประชาชนเพศหญิง อายุ 30-70 ปี ในเขตเทศบาลตำบล นาयाง	90,100	82,500	อบรมประชาชนเพศหญิง อายุ 30-70 ปี ในเขตเทศบาล ตำบลนาयाง	100.00	100.00
9	โครงการรณรงค์ป้องกันและแก้ไข ปัญหายาเสพติด TO BE NUMBER ONE	จัดอบรมเยาวชนในเขตเทศบาล ตำบลนาयाง และเจ้าหน้าที่ ผู้เกี่ยวข้อง	อบรมเยาวชนในเขตเทศบาลตำบล นาयाง และเจ้าหน้าที่ผู้เกี่ยวข้อง	309,900	309,500	อบรมเยาวชนในเขตเทศบาล ตำบลนาयाง และเจ้าหน้าที่ ผู้เกี่ยวข้อง	100.00	100.00

4.3.2.5 แผนงานสังคมสงเคราะห์

ลำดับ	โครงการ	เป้าหมาย (ผลผลิตของโครงการ)		งบประมาณ		ผลที่ได้จริง ผลที่เกิดขึ้นจริง	ร้อยละที่ดำเนินการ	
		ตามแผนพัฒนา	ดำเนินการจริง	ตาม แผนพัฒนา	ดำเนินการ จริง		ตาม แผนพัฒนา	ดำเนินการ จริง
1	โครงการพัฒนาคุณภาพชีวิตผู้สูงอายุเทศบาลตำบลนายาง	จัดอบรมให้ความรู้ด้านต่าง ๆ และกิจกรรมนันทนาการ ให้แก่ผู้สูงอายุในเขตเทศบาลตำบลนายาง เพื่อให้ผู้สูงอายุได้พบปะ แลกเปลี่ยนแนว ความคิดและประสบการณ์ ได้รู้สึกผ่อนคลาย ด้านร่างกายและจิตใจ	ไม่ได้ดำเนินการ	100,000	0	-	100.00	00.00
2	โครงการพัฒนาสุขภาพกายจิตเพื่อชีวิตคนพิการที่สดใส	จัดอบรมและมอบเอกสารประชาสัมพันธ์โดยออกให้บริการบริเวณศาลากลางบ้านทุกชุมชนเพื่อสร้างความรู้ความเข้าใจที่ถูกต้องเกี่ยวกับสิทธิประโยชน์ต่าง ๆ และให้ชุมชนมีส่วนร่วมในการให้ความช่วยเหลือ แนะนำแก่คนพิการ	ไม่ได้ดำเนินการ	20,000	0	-	100.00	00.00

4.3.2.6 แผนงานสร้างความเข้มแข็งของชุมชน

ลำดับ	โครงการ	เป้าหมาย (ผลผลิตของโครงการ)		งบประมาณ		ผลที่ได้จริง ผลที่เกิดขึ้นจริง	ร้อยละที่ดำเนินการ	
		ตามแผนพัฒนา	ดำเนินการจริง	ตาม แผนพัฒนา	ดำเนินการ จริง		ตาม แผนพัฒนา	ดำเนินการ จริง
1	โครงการค่ายร่วมใจกันทำดีเพิ่มพื้นที่สร้างสรรค์สำหรับเด็กและเยาวชน	จัดอบรมและทำกิจกรรมให้แก่คณะกรรมการสภาเด็กและเยาวชน เด็กและเยาวชนที่เป็นเครือข่าย ทั้ง 28 ชุมชน เพื่อให้เด็กและเยาวชนทำงานร่วมกันอย่างเป็นระบบโดยมีการจัดตั้งสภาเด็กและเยาวชนตำบล ให้เด็กและเยาวชนทำงานด้วยตนเอง ด้วยความคิดสร้างสรรค์ และเข้าใจกระบวนการทำงาน	ไม่ได้ดำเนินการ	10,000	0	-	100.00	00.00
2	โครงการสำรวจและจัดเก็บข้อมูลพื้นฐาน	สำรวจข้อมูลพื้นฐานด้านต่าง ๆ เป็นรายครัวเรือนในเขตเทศบาล จำนวน 28 ชุมชน เพื่อนำข้อมูลมาแก้ไขปัญหาให้ประชาชน	ดำเนินการโดยไม่ใช้งบประมาณ จำนวน 4,398 ครัวเรือน	20,000	0	จำนวน 4,398 ครัวเรือน	100.00	100.00
3	โครงการอบรมเพิ่มประสิทธิภาพให้กับผู้นำชุมชน องค์กรสตรี และกลุ่มอาชีพในเขตเทศบาลตำบลนาयाง	จัดอบรมเพื่อเพิ่มพูนความรู้ให้แก่ผู้นำชุมชน องค์กรสตรี และกลุ่มอาชีพในเขตเทศบาลและผู้เกี่ยวข้อง เพื่อเพิ่มประสิทธิภาพในการปฏิบัติงานของบุคลากร และชุมชน และนำแนวคิดใหม่ ๆ มาปรับปรุง ปรับใช้ชุมชน	ไม่ได้ดำเนินการ	100,000	0	-	100.00	00.00

ลำดับ	โครงการ	เป้าหมาย (ผลผลิตของโครงการ)		งบประมาณ		ผลที่ได้จริง ผลที่เกิดขึ้นจริง	ร้อยละที่ดำเนินการ	
		ตามแผนพัฒนา	ดำเนินการจริง	ตาม แผนพัฒนา	ดำเนินการ จริง		ตาม แผนพัฒนา	ดำเนินการ จริง
4	โครงการชะอำรวมใจเสริมสร้างพลังแผ่นดินเอาชนะยาเสพติด อำเภอชะอำ จังหวัดเพชรบุรี ประจำปี 2562	อุดหนุนงบประมาณให้แก่ ที่ทำการปกครองอำเภอชะอำ (ศูนย์ปฏิบัติการป้องกันและ ปราบปรามยาเสพติดอำเภอ ชะอำ ศป.ปส. อ.ชะอำ) เพื่อ ดำเนินโครงการชะอำรวมใจ เสริมสร้างพลังแผ่นดิน เอาชนะ ยาเสพติด	อุดหนุนงบประมาณให้แก่ที่ทำการ ปกครองอำเภอชะอำ (ศูนย์ปฏิบัติ การป้องกันและปราบปรามยาเสพติด อำเภอชะอำ ศป.ปส. อ.ชะอำ) เพื่อดำเนินโครงการชะอำรวมใจ เสริมสร้างพลังแผ่นดิน เอาชนะ ยาเสพติด	10,000	10,000	อุดหนุนงบประมาณให้แก่ที่ ทำการปกครองอำเภอชะอำ	100.00	100.00
5	โครงการสนับสนุนป้องกันและแก้ไข ปัญหาเสพติด อำเภอชะอำ จังหวัด เพชรบุรี ประจำปี 2562	อุดหนุนงบประมาณให้แก่ ที่ทำการปกครองอำเภอชะอำ (ศูนย์ปฏิบัติการป้องกันและ ปราบปรามยาเสพติดอำเภอ ชะอำ ศป.ปส. อ.ชะอำ) เพื่อ ดำเนินโครงการสนับสนุน ป้องกันและแก้ไขปัญหา เสพติด	อุดหนุนงบประมาณให้แก่ที่ทำการ ปกครองอำเภอชะอำ (ศูนย์ปฏิบัติ การป้องกันและปราบปรามยาเสพติด อำเภอชะอำ ศป.ปส. อ.ชะอำ) เพื่อดำเนินโครงการสนับสนุน ป้องกันและแก้ไขปัญหา เสพติด	10,000	10,000	อุดหนุนงบประมาณให้แก่ที่ ทำการปกครองอำเภอชะอำ	100.00	100.00

4.3.2.7 แผนงานการศาสนาวัฒนธรรมและนันทนาการ

ลำดับ	โครงการ	เป้าหมาย (ผลผลิตของโครงการ)		งบประมาณ		ผลที่ได้จริง ผลที่เกิดขึ้นจริง	ร้อยละที่ดำเนินการ	
		ตามแผนพัฒนา	ดำเนินการจริง	ตาม แผนพัฒนา	ดำเนินการ จริง		ตาม แผนพัฒนา	ดำเนินการ จริง
1	โครงการจัดงานวันเฉลิมพระ ชนมพรรษา พระบาทสมเด็จพระ ปรเมนทรรามาธิบดีศรีสินทรมหา วชิราลงกรณ พระวชิรเกล้าเจ้าอยู่หัว	1. ประชาชนในชุมชนและบุคคล ทั่วไปในเขตเทศบาลตำบล นายาง 2. ถวายเครื่องราชสักการะ ระดับธงสัญลักษณ์ ระดับธง ชาติ ระดับไฟ	จัดงานวันเฉลิมพระชนมพรรษา พระบาทสมเด็จพระปรเมนท รรามาธิบดีศรีสินทรมหา วชิรเกล้าเจ้าอยู่หัว	150,000	61,150	จัดงานวันเฉลิมพระ ชนมพรรษา พระบาทสมเด็จพระ ปรเมนทรรามาธิบดี	100.00	100.00

ลำดับ	โครงการ	เป้าหมาย (ผลผลิตของโครงการ)		งบประมาณ		ผลที่ได้จริง ผลที่เกิดขึ้นจริง	ร้อยละที่ดำเนินการ	
		ตามแผนพัฒนา	ดำเนินการจริง	ตาม แผนพัฒนา	ดำเนินการ จริง		ตาม แผนพัฒนา	ดำเนินการ จริง
2	โครงการจัดงานวันสงกรานต์	จัดกิจกรรมต่าง ๆ ในวันสงกรานต์ โดยให้ชุมชนมีส่วนร่วม เช่น การสรงน้ำพระ การจัดขบวนแห่ของชุมชน การรดน้ำคำหัวหน้าผู้สูงอายุ การก่อพระเจดีย์ทราย ฯลฯ	จัดงานวันสงกรานต์	450,000	449,610	จัดงานวันสงกรานต์	100.00	100.00
3	โครงการจัดงานวันแม่แห่งชาติ	จัดกิจกรรมต่าง ๆ ในวันแม่แห่งชาติ ได้แก่ การปลูกต้นไม้ ปลอ่ยปลา พิธีถวายพระพรชัย รำถวายพระพร การมอบประกาศเกียรติคุณแม่ดีเด่น และอื่น ๆ ที่เกี่ยวข้อง	จัดงานวันแม่แห่งชาติ	60,000	59,750	จัดงานวันแม่แห่งชาติ	100.00	100.00
4	โครงการจัดงานวันพ่อแห่งชาติ	จัดกิจกรรมต่าง ๆ ในวันพ่อแห่งชาติ ได้แก่ การปลูกต้นไม้ ปลอ่ยปลา พิธีถวายพระพรชัย รำถวายพระพร และอื่น ๆ ที่เกี่ยวข้อง	ดำเนินการโดยไม่ใช้งบประมาณ	0	0	จัดกิจกรรมต่าง ๆ ในวันพ่อแห่งชาติ	100.00	100.00
5	โครงการหล่อเทียนจำนำพรรษา	จัดกิจกรรมเนื่องในวันเข้าพรรษา โดยมีพิธีหล่อเทียนจำนำพรรษา และนำเทียนไปถวายวัดต่าง ๆ ในเขตเทศบาล ตลอดจนพิธีกรรมทางศาสนา เพื่อให้ประชาชนทุกคนเข้ามามีส่วนร่วมในการจัดกิจกรรมวันสำคัญทางพุทธศาสนา	จัดกิจกรรมหล่อเทียนจำนำพรรษา และนำเทียนไปถวายวัดต่าง ๆ ในเขตเทศบาล	35,000	34,550			

ลำดับ	โครงการ	เป้าหมาย (ผลผลิตของโครงการ)		งบประมาณ		ผลที่ได้จริง ผลที่เกิดขึ้นจริง	ร้อยละที่ดำเนินการ	
		ตามแผนพัฒนา	ดำเนินการจริง	ตาม แผนพัฒนา	ดำเนินการ จริง		ตาม แผนพัฒนา	ดำเนินการ จริง
6	โครงการอนุรักษ์ศิลปะเพลงพื้นบ้าน เพลงพวงมาลัย	จัดกิจกรรมต่าง ๆ เช่น การสอน ขับร้องเพลงพวงมาลัย เป็นต้น โดยมีเด็ก และเยาวชน ร่วม กิจกรรมทั้งหมด 28 ชุมชน	จัดกิจกรรมการสอนขับร้องเพลง พวงมาลัย	50,000	49,600	เด็กและเยาวชนเข้า ร่วมกิจกรรม	100.00	100.00
7	โครงการแข่งขันกีฬาชุมชน	จัดการแข่งขันกีฬาประเภทต่าง ๆ ได้แก่ ตะกร้อ วอลเลย์บอล ฟุตบอล เปตอง กีฬาพื้นบ้าน เป็นต้น โดยมีชุมชนเข้าร่วม จำนวน 28 ชุมชน	จัดการแข่งขันกีฬาชุมชน	200,000	199,890	การแข่งขันกีฬาชุมชน	100.00	100.00
8	โครงการกีฬาด้านยาเสพติด	จัดการแข่งขันกีฬาประเภทต่าง ๆ ได้แก่ ตะกร้อ วอลเลย์- บอล ฟุตบอล เปตอง กีฬาพื้นบ้าน เป็นต้น	จัดการแข่งขันกีฬาด้านยาเสพติด	100,000	99,880	การแข่งขันกีฬาด้านยาเสพติด	100.00	100.00
9	ก่อสร้างลานกีฬาชุมชนหมู่ที่ 3 ต. ดอนขุนห้วย อ.ชะอำ จ.เพชรบุรี	กว้าง 20.00 เมตร ยาว 57.00 เมตร หนา 0.15 เมตร หรือพื้นที่ทำการไม่น้อยกว่า 1,140.00 ตารางเมตร	กว้าง 20.00 เมตร ยาว 57.00 เมตร หนา 0.15 เมตร หรือพื้นที่ทำ การไม่น้อยกว่า 1,140.00 ตาราง เมตร	1,000,000	960,000	ลานกีฬาชุมชน	100.00	100.00

4.3.2.8 แผนงานบริหารงานทั่วไป

ลำดับ	โครงการ	เป้าหมาย (ผลผลิตของโครงการ)		งบประมาณ		ผลที่ได้จริง ผลที่เกิดขึ้นจริง	ร้อยละที่ดำเนินการ	
		ตามแผนพัฒนา	ดำเนินการจริง	ตาม แผนพัฒนา	ดำเนินการ จริง		ตาม แผนพัฒนา	ดำเนินการ จริง
1	โครงการงานพระนครคีรี- เมืองเพชร ครั้งที่ 33 ประจำปี 2562	อุดหนุนงบประมาณให้แก่อำเภอชะอำ ดำเนินโครงการประเพณีท้องถิ่นงานพระนครคีรี-เมืองเพชร ครั้งที่ 33 ประจำปี 2562	อุดหนุนงบประมาณให้แก่อำเภอชะอำ ดำเนินโครงการประเพณีท้องถิ่นงานพระนครคีรี-เมืองเพชร ครั้งที่ 33 ประจำปี 2562	40,000	40,000	อุดหนุนงบประมาณให้แก่อำเภอชะอำ	100.00	100.00
2	โครงการจัดงาน “พระนครคีรี - เมืองเพชร” ครั้งที่ 33 ประจำปี พ.ศ. 2562	อุดหนุนงบประมาณให้แก่สำนักงานจังหวัดเพชรบุรี ดำเนินโครงการจัดงานพระนครคีรี-เมืองเพชร ครั้งที่ 33 ประจำปี 2562	ไม่ใช้งบประมาณ (สำนักงานจังหวัดเพชรบุรี คืนเงิน 20,000 บาท)	20,000	0	สำนักงานจังหวัดเพชรบุรี คืนเงิน 20,000 บาท	100.00	00.00

4.4.1 ยุทธศาสตร์การพัฒนาด้านเศรษฐกิจและเศรษฐกิจพอเพียง

4.4.1.1 แผนงานสร้างความเข้มแข็งของชุมชน

ลำดับ	โครงการ	เป้าหมาย (ผลผลิตของโครงการ)		งบประมาณ		ผลที่ได้จริง ผลที่เกิดขึ้นจริง	ร้อยละที่ดำเนินการ	
		ตามแผนพัฒนา	ดำเนินการจริง	ตาม แผนพัฒนา	ดำเนินการ จริง		ตาม แผนพัฒนา	ดำเนินการ จริง
1	โครงการส่งเสริมและจัดหาอาชีพให้แก่สตรีและกลุ่มสตรีในเขตเทศบาล	ฝึกอบรมด้านอาชีพให้แก่สตรีและกลุ่มสตรีในเขตเทศบาล เช่น การทำขนมชนิดต่าง ๆ เพื่อให้ประชาชนมีทางเลือกในการประกอบอาชีพ และสามารถหารายได้เสริมหลัง จากได้รับการฝึกอบรม	ไม่ได้ดำเนินการ	30,000	0	-	100.00	00.00

4.4.1.2 แผนงานสาธารณสุข

ลำดับ	โครงการ	เป้าหมาย (ผลผลิตของโครงการ)		งบประมาณ		ผลที่ได้จริง ผลที่เกิดขึ้นจริง	ร้อยละที่ดำเนินการ	
		ตามแผนพัฒนา	ดำเนินการจริง	ตาม แผนพัฒนา	ดำเนินการ จริง		ตาม แผนพัฒนา	ดำเนินการ จริง
1	โครงการเพิ่มศักยภาพผู้ประกอบการ ร้านอาหาร แผงลอยจำหน่ายอาหาร	จัดอบรม / และกิจกรรมรณรงค์ อาหารสะอาดรสชาติอร่อยแก่ ผู้ประกอบการร้านอาหาร / แผง ลอยจำหน่ายอาหาร เพื่อให้ได้ มาตรฐานตามหลักสุขาภิบาล	ไม่ได้ดำเนินการ	50,000	0	-	100.00	00.00
2	โครงการคุ้มครองผู้บริโภค	จัดอบรมให้ความรู้แก่ประชาชน และผู้ประกอบการเพื่อให้เข้าใจ บทบาทการได้รับความคุ้มครอง ทั้งในฐานะเป็นผู้ประกอบการ และในฐานะเป็นผู้บริโภค	ไม่ได้ดำเนินการ	20,000	0	-	100.00	00.00

4.5.1 ยุทธศาสตร์การพัฒนาด้านการอนุรักษ์ทรัพยากรธรรมชาติและสิ่งแวดล้อม

4.5.1.1 แผนงานสาธารณสุข

ลำดับ	โครงการ	เป้าหมาย (ผลผลิตของโครงการ)		งบประมาณ		ผลที่ได้จริง ผลที่เกิดขึ้นจริง	ร้อยละที่ดำเนินการ	
		ตามแผนพัฒนา	ดำเนินการจริง	ตาม แผนพัฒนา	ดำเนินการ จริง		ตาม แผนพัฒนา	ดำเนินการ จริง
1	โครงการสร้างจิตสำนึกด้านอนุรักษ์ ธรรมชาติและสิ่งแวดล้อม	จัดฝึกอบรม / จัดกิจกรรม กินอยู่รู้คิด เป็นมิตรกับ สิ่งแวดล้อม พื้นที่ในเขตเทศบาล ตำบลนายาง เพื่อสร้างจิตสำนึก แก่ประชาชน เยาวชน ให้มี ความรู้ความเข้าใจในการรักษา ธรรมชาติและสิ่งแวดล้อม	จัดโครงการสร้างจิตสำนึกด้าน อนุรักษ์ทรัพยากรธรรมชาติและ สิ่งแวดล้อม	100,000	95,827	จัดโครงการสร้างจิตสำนึก ด้านอนุรักษ์ทรัพยากร ธรรมชาติและสิ่งแวดล้อม	100.00	100.00

4.6.1 ยุทธศาสตร์การพัฒนาด้านการบริหารจัดการที่ดีในองค์กรและการมีส่วนร่วมของประชาชน

4.6.1.1 แผนงานบริหารงานทั่วไป

ลำดับ	โครงการ	เป้าหมาย (ผลผลิตของโครงการ)		งบประมาณ		ผลที่ได้จริง ผลที่เกิดขึ้นจริง	ร้อยละที่ดำเนินการ	
		ตามแผนพัฒนา	ดำเนินการจริง	ตาม แผนพัฒนา	ดำเนินการ จริง		ตาม แผนพัฒนา	ดำเนินการ จริง
1	โครงการอบรมเพิ่มประสิทธิภาพบุคลากรเทศบาล	จัดอบรมบุคลากรของเทศบาล เพื่อให้มีความรู้ความเข้าใจต่อการปฏิบัติหน้าที่ และสร้างความสามัคคีในองค์กร	จัดอบรมบุคลากรของเทศบาล เพื่อให้มีความรู้ความเข้าใจต่อการปฏิบัติหน้าที่ และสร้างความสามัคคีในองค์กร	380,000	344,655	อบรมบุคลากรของเทศบาล	100.00	100.00
2	โครงการจัดการเลือกตั้งสมาชิกสภาท้องถิ่นและผู้บริหารท้องถิ่น (กรณีครบวาระ)	ดำเนินการเลือกตั้งให้มีสมาชิกสภาเทศบาล และนายกเทศมนตรี ตามจำนวนและภายในระยะเวลาที่กฎหมายกำหนด และสนับสนุนให้ประชาชนเข้ามามีส่วนร่วมในการปกครองตนเองตามระบอบประชาธิปไตย	ไม่ได้ดำเนินการ	700,000	0	-	100.00	00.00
3	โครงการจัดงานวันเทศบาล	จัดกิจกรรมเนื่องในวันเทศบาล ได้แก่กิจกรรมทางพุทธศาสนา การบำเพ็ญประโยชน์และกิจกรรมอื่น ๆ ที่เกี่ยวข้องกับเทศบาล	จัดกิจกรรมเนื่องในวันเทศบาล ได้แก่กิจกรรมทางพุทธศาสนา การบำเพ็ญประโยชน์และกิจกรรมอื่น ๆ ที่เกี่ยวข้องกับเทศบาล	25,000	5,549	กิจกรรมทางพุทธศาสนา การบำเพ็ญประโยชน์และกิจกรรมอื่น ๆ ที่เกี่ยวข้องกับเทศบาล	100.00	100.00
4	ปรับปรุงระบบเสียงตามสายและติดตั้งชุดเครื่องรับวิทยุกระจายเสียงแบบไร้สาย UHF-FM หมู่ที่ 11 ต.เขาใหญ่ อ.ชะอำ จ.เพชรบุรี	โดยทำการปรับปรุงระบบเสียงตามสายและติดตั้งเครื่องรับวิทยุกระจายเสียงแบบไร้สาย UHF-FM ประกอบด้วย 1. ชุดเครื่องรับวิทยุกระจายเสียงแบบไร้สาย UHF-FM 1 ชุด 2. ชุดระบบเสียงตามสาย 1 ระบบ รายละเอียดตามแบบแปลนเทศบาลกำหนด	ปรับปรุงระบบเสียงตามสายและติดตั้งเครื่องรับวิทยุกระจายเสียงแบบไร้สาย UHF-FM ประกอบด้วย 1. ชุดเครื่องรับวิทยุกระจายเสียงแบบไร้สาย UHF-FM 1 ชุด 2. ชุดระบบเสียงตามสาย 1 ระบบ	332,000	330,000	ระบบเสียงตามสายและติดตั้งเครื่องรับวิทยุกระจายเสียงแบบไร้สาย UHF-FM	100.00	100.00

สรุปโครงการทั้งหมด

ลำดับ	โครงการ	งบประมาณ		ร้อยละที่ดำเนินการ		กลุ่มเป้าหมาย ที่ได้รับผลจากโครงการ
		ตามแผนพัฒนา (บาท)	ดำเนินการจริง (บาท)	ตาม แผนพัฒนา	ดำเนินการ จริง	
1	วางท่อระบายน้ำ ค.ส.ล.พร้อมบ่อพัก บริเวณบ้านนายแฉล้ม หมู่ที่ 6 ต.นายาง อ.ชะอำ จ.เพชรบุรี	146,000	146,000	100.00	100.00	พอใจมาก 90.00 พอใจ 10.00
2	ติดตั้งสัญญาณจราจร ไฟกระพริบป้ายจราจร และกระຈกค้ดง หมู่ที่ 3,6,7,8 ต.นายาง อ.ชะอำ จ.เพชรบุรี	210,000	188,000	100.00	89.52	พอใจมาก 87.50 พอใจ 12.50
3	ปรับปรุงถนนลาดยางแอสฟัลท์ติกคอนกรีตพร้อมส่วนขยายภายในหมู่บ้านเนินทราย หมู่ที่ 5 ต.นายาง อ.ชะอำ จ.เพชรบุรี	1,147,000	895,000	100.00	78.03	พอใจมาก 90.00 พอใจ 10.00
4	ก่อสร้างถนนลาดยางแอสฟัลท์ติกคอนกรีต เลียบคลองชลประทาน นาทลอง-บ้านไร่ หมู่ที่ 8 ต.นายาง อ.ชะอำ จ.เพชรบุรี	1,600,000	1,328,000	100.00	8.300	พอใจมาก 90.00 พอใจ 10.00
5	ก่อสร้างถนนคอนกรีตเสริมเหล็ก ซอยบ้านนางใจ หมู่ที่ 2 ต.เขาใหญ่ อ.ชะอำ จ.เพชรบุรี	156,000	150,000	100.00	96.15	พอใจมาก 80.00 พอใจ 20.00
6	ติดตั้งสัญญาณจราจร ไฟกระพริบ หมู่ที่ 4 ต.เขาใหญ่ อ.ชะอำ จ.เพชรบุรี	153,000	153,000	100.00	100.00	พอใจมาก 100.00
7	ปรับปรุงถนนลาดยางแอสฟัลท์ติกคอนกรีต สายคลองชลประทาน-บ้านห้วยหินล่าง หมู่ที่ 4 ต.เขาใหญ่ อ.ชะอำ จ.เพชรบุรี	610,000	0	100.00	0.00	-
8	ก่อสร้างถนนคอนกรีตเสริมเหล็ก ซอยบ้านนางเจือ หมู่ที่ 5 ต.เขาใหญ่ อ.ชะอำ จ.เพชรบุรี	259,000	259,000	100.00	100.00	พอใจมาก 90.00 พอใจ 10.00
9	ปรับปรุงถนนคอนกรีตเสริมเหล็ก ซอยเพชรทับทิม หมู่ที่ 6 ต.เขาใหญ่ อ.ชะอำ จ.เพชรบุรี	107,000	107,000	100.00	100.00	พอใจมาก 90.00 พอใจ 10.00
10	ปรับปรุงถนนลาดยางแอสฟัลท์ติกคอนกรีต สายบ้านหนองยาว-หุบกะพง หมู่ที่ 7 ต.เขาใหญ่ อ.ชะอำ จ.เพชรบุรี	4,820,000	0	100.00	0.00	-
11	ก่อสร้างถนนคอนกรีตเสริมเหล็กซอยบ้านจัดสรร ซอย 3 หมู่ที่ 8 ต.เขาใหญ่ อ.ชะอำ จ.เพชรบุรี	109,000	106,000	100.00	97.25	พอใจมาก 65.00 พอใจ 35.00
12	ก่อสร้างถนนคอนกรีตเสริมเหล็ก ซอยบ้านจัดสรร ซอย 2 หมู่ที่ 8 ต.เขาใหญ่ อ.ชะอำ จ.เพชรบุรี	168,000	163,000	100.00	97.02	พอใจมาก 65.00 พอใจ 35.00
13	ก่อสร้างถนน ค.ส.ล.พร้อมวางระบายน้ำ ค.ส.ล. และวางท่อ ค.ส.ล. บริเวณถนนบ้านไร่บน ถึง โครงการ บีวัลเลย์ หมู่ที่ 9 ต.เขาใหญ่ อ.ชะอำ จ.เพชรบุรี	1,695,000	1,559,000	100.00	91.98	พอใจมาก 90.00 พอใจ 10.00
14	ปรับปรุงถนนลาดยางแอสฟัลท์ติกคอนกรีต สายกลางหมู่บ้านไร่บน หมู่ที่ 9 ต.เขาใหญ่ อ.ชะอำ จ.เพชรบุรี	2,100,000	0	100.00	0.00	-
15	ก่อสร้างสะพานคอนกรีตเสริมเหล็ก หมู่ที่ 4 ต.ดอนขุนห้วย อ.ชะอำ จ.เพชรบุรี	665,000	0	100.00	0.00	-
16	ก่อสร้างถนนลาดยางแอสฟัลท์ติกคอนกรีต ซอยกลาง ฝั่งซ้าย (ซอย 2-ซอย 3) หมู่ที่ 5 ต.ดอนขุนห้วย อ.ชะอำ จ.เพชรบุรี	1,824,000	1,368,000	100.00	75.00	พอใจมาก 90.00 พอใจ 10.00

ลำดับ	โครงการ	งบประมาณ		ร้อยละที่ดำเนินการ		กลุ่มเป้าหมาย ที่ได้รับผลจากโครงการ
		ตามแผนพัฒนา (บาท)	ดำเนินการจริง (บาท)	ตาม แผนพัฒนา	ดำเนินการ จริง	
17	ก่อสร้างฝายน้ำล้นคอนกรีตเสริมเหล็ก หมู่ที่ 4 ต.เขาใหญ่ อ.ชะอำ จ.เพชรบุรี	390,000	387,000	100.00	99.23	พอใจมาก 90.00 พอใจ 10.00
18	ขุดลอกลำห้วยหิน หมู่ที่ 4 ต.เขาใหญ่ อ.ชะอำ จ.เพชรบุรี	218,000	218,000	100.00	100.00	พอใจมาก 90.00 พอใจ 10.00
19	ขุดลอกลำห้วยยาง หมู่ที่ 1 ต.ดอนขุนห้วย หมู่ที่ 3,5 ต.น่ายาง อ.ชะอำ จ.เพชรบุรี	480,000	480,000	100.00	100.00	พอใจมาก 90.00 พอใจ 10.00
20	ขุดลอกลำห้วยประโหมด หมู่ที่ 2,3,4,6,7 ต.ดอนขุนห้วย อ.ชะอำ จ.เพชรบุรี	400,000	400,000	100.00	100.00	พอใจมาก 90.00 พอใจ 10.00
21	ขุดลอกเหมืองสาธารณประโยชน์ หมู่ที่ 3 ต.ดอนขุนห้วย อ.ชะอำ จ.เพชรบุรี	90,500	90,000	100.00	99.45	พอใจมาก 90.00 พอใจ 10.00
22	ขุดลอกเหมืองสาธารณประโยชน์ หมู่ที่ 4 ต.ดอนขุนห้วย อ.ชะอำ จ.เพชรบุรี	118,000	112,000	100.00	94.92	พอใจมาก 90.00 พอใจ 10.00
23	ขุดลอกเหมืองสาธารณประโยชน์ หมู่ที่ 7 ต.ดอนขุนห้วย อ.ชะอำ จ.เพชรบุรี	28,000	24,000	100.00	85.71	พอใจมาก 90.00 พอใจ 10.00
24	ปรับปรุงรั้วคอนกรีตเสริมเหล็ก บริเวณสระน้ำประปาเทศบาล หมู่ที่ 1 ต.เขาใหญ่ อ.ชะอำ จ.เพชรบุรี	819,000	810,000	100.00	98.90	พอใจมาก 90.00 พอใจ 10.00
25	ขยายเขตประปา ซอยกลางบ้านหนองยาว (จากแยกถนนบายพาส-หนองยาว) หมู่ที่ 7 ต.เขาใหญ่ อ.ชะอำ จ.เพชรบุรี	172,000	0	100.00	0.00	-
26	ขยายเขตประปา ถนนหนองยาว-บายพาส (ฝั่งใต้) หมู่ที่ 7 ต.เขาใหญ่ อ.ชะอำ จ.เพชรบุรี	634,000	0	100.00	0.00	-
27	ปรับปรุงท่อประปาสายถนนหนองยาว-บายพาส (ฝั่งเหนือ) หมู่ที่ 7 ต.เขาใหญ่ อ.ชะอำ จ.เพชรบุรี	317,000	0	100.00	0.00	-
28	ก่อสร้างบ้านพักพนักงานเวรสูบน้ำประปา หมู่ที่ 8 ต.เขาใหญ่ อ.ชะอำ จ.เพชรบุรี	640,000	0	100.00	0.00	-
29	ปรับปรุงท่อประปา สายแยก ซอย 3 ตะวันออก ถึง โครงการชะอำ พูลวิลล่า หมู่ที่ 8 ต.เขาใหญ่ อ.ชะอำ จ.เพชรบุรี	238,000	0	100.00	0.00	-
30	ปรับปรุงท่อประปา บริเวณ ซอย 3 - ซอย 2 ตะวันตก หมู่ที่ 8 ต.เขาใหญ่ อ.ชะอำ จ.เพชรบุรี	1,280,000	0	100.00	0.00	-
31	ปรับปรุงท่อประปา ซอย 3 ตะวันออก หมู่ที่ 8 ต.เขาใหญ่ อ.ชะอำ จ.เพชรบุรี	1,684,000	0	100.00	0.00	-
32	ปรับปรุงท่อประปา ซอย 4 ตะวันออก หมู่ที่ 10 ต.เขาใหญ่ อ.ชะอำ จ.เพชรบุรี	1,015,000	750,000	100.00	73.89	พอใจมาก 94.00 พอใจ 06.00
33	ปรับปรุงท่อประปา ซอย 5 ตะวันออก หมู่ที่ 10 ต.เขาใหญ่ อ.ชะอำ จ.เพชรบุรี	607,000	0	100.00	0.00	-
34	ขยายเขตประปา ซอยบ้านนายเหวิก หมู่ที่ 3 ต.ดอนขุนห้วย อ.ชะอำ จ.เพชรบุรี	230,500	230,000	100.00	99.78	พอใจมาก 90.00 พอใจ 10.00
35	ขยายเขตประปา สายบ้านนางเเกะ ถึง บ้านนางสาวประเทือง หมู่ที่ 4 ต.ดอนขุนห้วย อ.ชะอำ จ.เพชรบุรี	199,000	199,000	100.00	100.00	พอใจมาก 90.00 พอใจ 10.00
36	ขยายเขตประปา ซอยมหาจำเริญ หมู่ที่ 4 ต.ดอนขุนห้วย อ.ชะอำ จ.เพชรบุรี	120,900	120,000	100.00	99.26	พอใจมาก 90.00 พอใจ 10.00
37	เบี้ยยังชีพผู้สูงอายุ	23,467,400	22,816,500	100.00	97.23	พอใจมาก 100.00
38	เบี้ยยังชีพผู้พิการ	5,044,400	4,224,800	100.00	83.75	พอใจมาก 100.00
39	เบี้ยยังชีพผู้ป่วยเอดส์	414,000	412,500	100.00	99.64	พอใจมาก 100.00
40	โครงการส่งเสริมความรู้เกี่ยวกับภัยและการป้องกันภัยให้แก่ประชาชน	30,000	21,100	100.00	70.33	พอใจมาก 59.26 ปานกลาง 35.17 น้อย 5.57

ลำดับ	โครงการ	งบประมาณ		ร้อยละที่ดำเนินการ		กลุ่มเป้าหมาย ที่ได้รับผลจากโครงการ
		ตามแผนพัฒนา (บาท)	ดำเนินการจริง (บาท)	ตาม แผนพัฒนา	ดำเนินการ จริง	
41	โครงการฝึกอบรมและพัฒนาศักยภาพงานป้องกันและบรรเทาสาธารณภัย	50,000	0	100.00	0.00	-
42	โครงการฝึกซ้อมแผนป้องกันและบรรเทาสาธารณภัย	20,000	0	100.00	0.00	-
43	โครงการฝึกอบรมทบทวนและศึกษาดูงานอาสาสมัครป้องกันภัย (อปพร.)	100,000	0	100.00	0.00	-
44	โครงการกู้ชีพกู้ภัย	100,000	0	100.00	0.00	-
45	โครงการส่งเสริมความรู้เกี่ยวกับภัยและการป้องกันภัยให้นักเรียน	ไม่ใช้งบประมาณ	0	100.00	0.00	-
46	โครงการอาหารเสริม (นม)	3,187,000	3,131,596	100.00	98.26	พอใจมาก 100.00
47	โครงการสนับสนุนค่าใช้จ่ายการบริหารสถานศึกษา	2,341,910	2,341,570	100.00	99.99	พอใจมาก 100.00
48	โครงการเพิ่มศักยภาพของพนักงานครูและผู้ดูแลเด็ก	100,000	99,900	100.00	99.90	พอใจมาก 95.00 พอใจ 5.00
49	โครงการเพิ่มประสิทธิภาพคณะกรรมการบริหารศูนย์พัฒนาเด็กเล็ก	30,000	0	100.00	0.00	-
50	โครงการวันเด็กแห่งชาติ	360,000	356,280	100.00	98.97	พอใจมาก 100.00
51	โครงการอาหารกลางวันโรงเรียนบ้านหนองยาว	1,904,000	1,643,820	100.00	86.34	พอใจมาก 100.00
52	โครงการอาหารกลางวันโรงเรียนชาวไร่	660,000	660,000	100.00	100.00	พอใจมาก 100.00
53	โครงการอาหารกลางวันโรงเรียนบ้านหนองผาถ่าน	600,000	598,420	100.00	99.74	พอใจมาก 100.00
54	โครงการอาหารกลางวันโรงเรียนบ้านเนินทราย	140,000	140,000	100.00	100.00	พอใจมาก 100.00
55	โครงการอาหารกลางวันโรงเรียนบ้านร่องระกำ	496,000	466,000	100.00	93.95	พอใจมาก 100.00
56	โครงการอาหารกลางวันโรงเรียนบ้านหุบกะพง	520,000	468,840	100.00	90.16	พอใจมาก 100.00
57	โครงการอาหารกลางวันโรงเรียนบ้านดอน	88,000	28,000	100.00	31.82	พอใจมาก 100.00
58	โครงการอาหารกลางวัน โรงเรียนบ้านนายาง	680,000	612,080	100.00	90.01	พอใจมาก 100.00
59	โครงการอาหารกลางวันโรงเรียนนิคมสร้างตนเองเขื่อนเพชรฯ	740,000	740,000	100.00	100.00	พอใจมาก 100.00
60	โครงการอาหารกลางวันโรงเรียนบ้านดอนขุนห้วย	540,000	540,000	100.00	100.00	พอใจมาก 100.00
61	โครงการเปิดบ้านวิชาการโรงเรียนในเขตเทศบาลตำบลนายาง	150,000	150,000	100.00	100.00	พอใจมาก 100.00
62	โครงการแข่งขันสวดมนต์ หมู่ทำนองสรภัญญะ	50,000	50,000	100.00	100.00	พอใจมาก 100.00
63	โครงการแข่งขันกีฬานักเรียน	105,000	105,000	100.00	100.00	พอใจมาก 100.00
64	โครงการก่อสร้างอาคารศูนย์พัฒนาเด็กเล็กบ้านหนองยาว หมู่ที่ 7 ต.เขาใหญ่ อ.ชะอำ จ.เพชรบุรี	4,500,000	0	100.00	0.00	-
65	โครงการปรับปรุงพื้นที่คอนกรีตเสริมเหล็กบริเวณอาคารศูนย์พัฒนาเด็กเล็กชาวไร่ หมู่ที่ 3 ต.เขาใหญ่ อ.ชะอำ จ.เพชรบุรี	72,000	72,000	100.00	100.00	พอใจมาก 100.00
66	โครงการปรับปรุงพื้นที่คอนกรีตเสริมเหล็กบริเวณอาคารศูนย์พัฒนาเด็กเล็กบ้านร่องระกำ หมู่ที่ 6 ต.ดอนขุนห้วย อ.ชะอำ จ.เพชรบุรี	81,000	75,700	100.00	93.46	พอใจมาก 100.00

ลำดับ	โครงการ	งบประมาณ		ร้อยละที่ดำเนินการ		กลุ่มเป้าหมาย ที่ได้รับผลจากโครงการ
		ตามแผนพัฒนา (บาท)	ดำเนินการจริง (บาท)	ตาม แผนพัฒนา	ดำเนินการ จริง	
67	โครงการต่อเติมหลังคาศูนย์พัฒนาเด็กเล็กบ้านหนองเฝ้าถ่าน หมู่ที่ 3 ต.ดอนขุนห้วย อ.ชะอำ จ.เพชรบุรี	123,000	114,950	100.00	93.46	พอใจมาก 100.00
68	โครงการรณรงค์ป้องกันและควบคุมโรคในท้องถิ่น	100,000	0	100.00	0.00	-
69	โครงการพัฒนาระบบสุขภาพภาคประชาชน	200,000	84,220	100.00	42.11	พอใจมาก 90.90 พอใจ 9.10
70	โครงการป้องกันโรคพิษสุนัขบ้าและควบคุมประชากรสุนัขและแมว	200,000	166,825	100.00	83.41	พอใจมาก 100.00
71	โครงการส่งเสริมสุขภาพผู้สูงอายุเทศบาลตำบลนาอาจ	300,000	300,000	100.00	100.00	พอใจมาก 90.00 พอใจ 10.00
72	โครงการพัฒนาศักยภาพด้านสาธารณสุข	100,000	0	100.00	0.00	-
73	โครงการทำให้บริการการแพทย์ฉุกเฉิน	100,000	0	100.00	0.00	-
74	โครงการอบรมหมอบ้านตามพระราชประสงค์	160,000	159,451	100.00	99.66	พอใจมาก 100.00
75	โครงการสืบสานพระราชปณิธานสมเด็จพระเจ้าน้องนางเธอ เจ้าฟ้าจุฬาภรณวลัยลักษณ์ อัครราชกุมารี	90,100	82,500	100.00	91.56	พอใจมาก 100.00
76	โครงการรณรงค์ป้องกันและแก้ไขปัญหายาเสพติด TO BE NUMBER ONE	309,900	309,500	100.00	99.87	พอใจมาก 100.00
77	โครงการพัฒนาคุณภาพชีวิตผู้สูงอายุเทศบาลตำบลนาอาจ	100,000	0	100.00	00.00	-
78	โครงการพัฒนาสุขภาพกายจิตเพื่อชีวิตคนพิการที่สดใส	20,000	0	100.00	00.00	-
79	โครงการค่ายร่วมใจกันทำดีเพิ่มพื้นที่สร้างสรรค์สำหรับเด็กและเยาวชน	10,000	0	100.00	0.00	-
80	โครงการสำรวจและจัดเก็บข้อมูลพื้นฐาน	20,000	ไม่ใช้งบประมาณ	100.00	100.00	ครัวเรือน 4,398 ครัวเรือน
81	โครงการอบรมเพิ่มประสิทธิภาพให้กับผู้นำชุมชน องค์กรสตรี และกลุ่มอาชีพในเขตเทศบาลตำบลนาอาจ	100,000	0	100.00	0.00	-
82	โครงการชะอำรวมใจเสริมสร้างพลังแผ่นดินเอาชนะยาเสพติด อำเภอลำทะเมนชัย จังหวัดเพชรบุรี ประจำปี 2562	10,000	10,000	100.00	100.00	พอใจมาก 90.00 พอใจ 10.00
83	โครงการสนับสนุนป้องกันและแก้ไขปัญหายาเสพติด อำเภอลำทะเมนชัย จังหวัดเพชรบุรี ประจำปี 2562	10,000	10,000	100.00	100.00	พอใจมาก 90.00 พอใจ 10.00
84	โครงการจัดงานวันเฉลิมพระชนมพรรษา พระบาทสมเด็จพระปรเมนทรรามาธิบดีศรีสินทรมหาวชิราลงกรณ พระวชิรเกล้าเจ้าอยู่หัว	150,000	61,150	100.00	40.77	พอใจมาก 100.00
85	โครงการจัดงานวันสงกรานต์	450,000	449,610	100.00	99.91	พอใจมาก 80.00 พอใจ 20.00
86	โครงการจัดงานวันแม่แห่งชาติ	60,000	59,750	100.00	99.58	พอใจมาก 100.00
87	โครงการจัดงานวันพ่อแห่งชาติ	0	0	100.00	100.00	-
88	โครงการหล่อเทียนจำนำพรรษา	35,000	34,550	100.00	98.71	พอใจมาก 90.00 พอใจ 10.00
89	โครงการอนุรักษ์ศิลปะเพลงพื้นบ้านเพลงพวงมาลัย	50,000	49,600	100.00	99.20	พอใจมาก 82.00 พอใจ 18.00
90	โครงการแข่งขันกีฬาชุมชน	200,000	199,890	100.00	99.95	พอใจมาก 85.00 พอใจ 15.00
91	โครงการกีฬาต้านยาเสพติด	100,000	99,880	100.00	99.88	พอใจมาก 90.00 พอใจ 10.00
92	ก่อสร้างลานกีฬาชุมชนหมู่ที่ 3 ต.ดอนขุนห้วย อ.ชะอำ จ.เพชรบุรี	1,000,000	960,000	100.00	96.00	พอใจมาก 100.00

ลำดับ	โครงการ	งบประมาณ		ร้อยละที่ดำเนินการ		กลุ่มเป้าหมาย ที่ได้รับผลจากโครงการ
		ตามแผนพัฒนา (บาท)	ดำเนินการจริง (บาท)	ตาม แผนพัฒนา	ดำเนินการ จริง	
93	โครงการงานพระนครคีรี- เมืองเพชร ครั้งที่ 33 ประจำปี 2562	40,000	40,000	100.00	100.00	พอใจมาก 100.00
94	โครงการจัดงาน “พระนครคีรี - เมืองเพชร” ครั้งที่ 33 ประจำปี พ.ศ. 2562	20,000	0	100.00	00.00	-
95	โครงการส่งเสริมและจัดหาอาชีพให้แก่สตรีและกลุ่มสตรีในเขตเทศบาล	30,000	0	100.00	0.00	-
96	โครงการเพิ่มศักยภาพผู้ประกอบการร้านอาหาร แผงลอยจำหน่ายอาหาร	50,000	0	100.00	0.00	-
97	โครงการคุ้มครองผู้บริโภค	20,000	0	100.00	0.00	-
98	โครงการสร้างจิตสำนึกด้านอนุรักษ์ธรรมชาติและสิ่งแวดล้อม	100,000	95,827	100.00	95.83	พอใจมาก 97.03 พอใจ 2.97
99	โครงการอบรมเพิ่มประสิทธิภาพบุคลากรเทศบาล	380,000	344,655	100.00	90.70	พอใจมาก 80.42 พอใจ 10.49 ปานกลาง 9.09
100	โครงการจัดการเลือกตั้งสมาชิกสภาท้องถิ่นและผู้บริหารท้องถิ่น (กรณีครบวาระ)	700,000	0	100.00	0.00	-
101	โครงการจัดงานวันเทศบาล	25,000	5,549	100.00	22.20	พอใจมาก 100.00
102	ปรับปรุงระบบเสียงตามสายและติดตั้งชุดเครื่องรับวิทยุกระจายเสียงแบบไร้สาย UHF-FM หมู่ที่ 11 ต.เขาใหญ่ อ.ชะอำ จ.เพชรบุรี	332,000	330,000	100.00	99.40	พอใจมาก 37.91 พอใจ 62.71
	รวม	77,715,610	53,964,013			

5. สรุปผลการวิเคราะห์การติดตามและประเมินผล

5.1 เชิงปริมาณ (Quantity)

โครงการที่ได้รับการจัดสรรงบประมาณทั้งสิ้น 102 โครงการ จากโครงการที่บรรจุในแผนพัฒนาท้องถิ่น (เฉพาะปี 2562) จำนวน 114 โครงการ คิดเป็นร้อยละ 89.47

5.2 เชิงคุณภาพ (Quality)

โครงการที่นำมาจัดทำงบประมาณ และได้ดำเนินการจริง (เฉพาะปี 2562) จำนวน 84 โครงการ จากโครงการที่ได้รับการจัดสรรงบประมาณ จำนวน 102 โครงการ คิดเป็นร้อยละ 82.35

5.3 ค่าใช้จ่าย (Cost)

พบว่าการใช้จ่ายในบางโครงการเป็นไปตามที่ได้รับการจัดสรร และมีบางโครงการมีการใช้จ่ายต่ำกว่างบประมาณที่ได้รับการจัดสรร สำหรับโครงการที่ไม่ได้ดำเนินการ ไม่มีการเบิกจ่ายงบประมาณ

5.4 เวลา (time)

การดำเนินงานพบว่า มีบางโครงการดำเนินการเป็นไปตามห้วงระยะเวลาที่กำหนดตามแผน และมีบางโครงการไม่เป็นไปตามระยะเวลาที่กำหนด เนื่องจากสภาพพื้นที่หรือปัจจัยภายนอกที่ไม่สามารถควบคุมได้เช่น งบประมาณ สภาพแวดล้อม เป็นต้น

5.5 การได้รับประโยชน์

ประชาชนได้รับประโยชน์จากการดำเนินโครงการทำให้ประชาชนได้รับความสะดวก มีคุณภาพชีวิตที่ดีขึ้น ท้องถิ่นได้รับการพัฒนาในทุก ๆ ด้าน

5.6 การวัดผล

การวัดผลที่ได้จากการสำรวจความคิดเห็นของประชาชน การตอบแบบสอบถามของผู้เข้าร่วมโครงการ การสำรวจ การสังเกต การสัมภาษณ์ และการติดตามและประเมินผลโดยคณะกรรมการติดตามและประเมินผล แผนพัฒนาของเทศบาลฯ

5.7 ผลกระทบ (Impact)

1. ประชาชนอาจได้รับผลกระทบเพียงเล็กน้อยจากสาเหตุการดำเนินงานด้านโครงสร้างพื้นฐาน ที่อาจส่งผลให้ไม่ได้รับความสะดวก ได้รับผลกระทบจากฝุ่นละออง ที่เกิดจากการก่อสร้างบ้างเป็นบางครั้ง
2. การก่อสร้างถนนที่เพิ่มขึ้นในเขตเทศบาล ทำให้การระบายน้ำได้ช้า เกิดน้ำท่วมขังในบางจุด ทำให้เทศบาลต้องเร่งแก้ไขปัญหาการระบายน้ำให้มีประสิทธิภาพมากยิ่งขึ้น
3. การพัฒนาในเขตพื้นที่ที่รวดเร็ว ทำให้การขยายตัวทางเศรษฐกิจเพิ่มขึ้น ส่งผลให้มีผู้คนเข้ามาอาศัยอยู่ในเขตเทศบาลฯ มากขึ้น ย่อมมีผลกระทบทั้งทางด้านความปลอดภัย ชยะ ประชากรแฝง เป็นต้น

ส่วนที่ 4

สรุปผล ข้อเสนอแนะและข้อเสนอแนะ

1. สรุปผลการพัฒนาท้องถิ่นในภาพรวม

1.1 ความสำเร็จการพัฒนาตามยุทธศาสตร์

1.1.1 ยุทธศาสตร์ที่ 1 การพัฒนาด้านโครงสร้างพื้นฐาน จำนวน 48 โครงการ อนุมัติงบประมาณ จำนวน 36 โครงการ โดยมีโครงการที่ยังไม่ได้ดำเนินการ จำนวน 12 โครงการ

1.1.2 ยุทธศาสตร์ที่ 2 การพัฒนาด้านสังคมและคุณภาพชีวิต จำนวน 59 โครงการ อนุมัติงบประมาณ จำนวน 48 โครงการ ไม่ได้ดำเนินการ จำนวน 12 โครงการ

1.1.3 ยุทธศาสตร์ที่ 3 การพัฒนาด้านเศรษฐกิจและเศรษฐกิจพอเพียง จำนวน 3 โครงการ อนุมัติงบประมาณ จำนวน 1 โครงการ ไม่ได้ดำเนินการ จำนวน 1 โครงการ

1.1.4 ยุทธศาสตร์ที่ 4 การพัฒนาด้านการอนุรักษ์ทรัพยากรธรรมชาติและสิ่งแวดล้อม จำนวน 1 โครงการ อนุมัติงบประมาณ จำนวน 1 โครงการ

1.1.5 ยุทธศาสตร์ที่ 5 การพัฒนาด้านการบริหารจัดการที่ดีในองค์กรและการมีส่วนร่วมของประชาชน จำนวน 3 โครงการ อนุมัติงบประมาณ จำนวน 3 โครงการ

1.2 ความสำเร็จการพัฒนาตามเป้าหมาย (ผลผลิตของโครงการ)

1.2.1 การคมนาคมสะดวก ปลอดภัย ได้มาตรฐาน และระบบสาธารณสุขปลอดภัย

1.2.2 ประชาชน มีคุณภาพชีวิตที่ดี การจัดสวัสดิการ การศึกษา กีฬา นันทนาการ ประเพณีวัฒนธรรม และการสาธารณสุข มีประสิทธิภาพ

1.2.3 มีการส่งเสริมการสร้างอาชีพให้แก่ประชาชนตามแนวปรัชญาเศรษฐกิจพอเพียง

1.2.4 ประชาชนมีส่วนร่วมในการอนุรักษ์ทรัพยากรธรรมชาติและสิ่งแวดล้อม

1.2.5 เทศบาลพัฒนาขีดความสามารถในการปฏิบัติงาน และให้บริการประชาชนอย่างมีประสิทธิภาพ

1.3 ความสำเร็จการพัฒนาตามโครงการพัฒนาท้องถิ่น

เทศบาลตำบลนายาง ได้ดำเนินการตามแผนงานที่ได้รับการอนุมัติงบประมาณในปีงบประมาณ พ.ศ. 2562 จำนวน 102 โครงการ คิดเป็นร้อยละ 89.47 ของโครงการตามแผนพัฒนาท้องถิ่น (เฉพาะปี 2562) จำนวน 114 โครงการ

1.4 ผลสำเร็จที่วัดได้

ร้อยละของประชาชนที่พึงพอใจต่อการดำเนินโครงการและกิจกรรมต่าง ๆ

2. ข้อเสนอแนะในการจัดทำแผนพัฒนาท้องถิ่นในอนาคต

2.1 ผลกระทบนำไปสู่ออนาคต

(1) ระเบียบกฎหมายมีการเปลี่ยนแปลงบ่อย ทำให้เกิดความซับซ้อนในการดำเนินการจัดทำแผน และอาจทำให้เกิดการพัฒนาที่ล่าช้า เพราะต้องผ่านกระบวนการหลายขั้นตอน

(2) ประชาชนอาจเกิดความเบื่อหน่ายและไม่ให้ความสำคัญกับกระบวนการจัดทำแผนพัฒนาท้องถิ่น และประชาชนมองว่าองค์กรปกครองส่วนท้องถิ่นไม่สามารถตอบสนองตามความต้องการที่เสนอได้ทันที่

(3) ปัญหาอาจไม่ได้รับการแก้ไขอย่างตรงตามความต้องการของประชาชน เพราะมีข้อจำกัดของระเบียบกฎหมายที่ทำให้ยากและบางเรื่องอาจทำไม่ได้

(4) ไม่มีค่าตอบแทนคณะกรรมการดำเนินการจัดทำแผนพัฒนา ทำให้เกิดภาระต่อประชาชนที่ได้รับการแต่งตั้งให้เป็นกรรมการในชุดต่าง ๆ

2.2 ข้อเสนอแนะ ผลจากการพัฒนา

(1) ควรเร่งรัดให้มีการดำเนินโครงการ/กิจกรรม ที่ตั้งไว้ในเทศบัญญัติงบประมาณรายจ่าย หรือการใช้จ่ายเงินสะสม ให้ทันตามแผนการดำเนินงานที่กำหนด และให้ครบทุกโครงการที่ได้รับการอนุมัติงบประมาณ

(2) ก่อนการเข้าดำเนินการโครงการต่าง ๆ ด้านโครงสร้างพื้นฐานหรือโครงการที่มีผลกระทบต่อประชาชนในพื้นที่ ขอให้เทศบาลฯ แจ้งให้กับผู้นำชุมชนทั้งท้องที่และท้องถิ่นทราบ (กำนัน/ผู้ใหญ่บ้าน/ประธานชุมชน) เนื่องจากพบปัญหาผู้นำชุมชนไม่ทราบข้อมูลทำให้เกิดความเดือดร้อนของประชาชนในพื้นที่

(3) ขอให้เทศบาลฯ ตรวจสอบกล้องวงจรปิดให้มีสภาพพร้อมใช้งาน หากพบว่าชำรุดควรเร่งดำเนินการซ่อมแซมให้สามารถใช้งานได้เป็นปกติโดยเร็ว และควรกำหนดวงรอบการตรวจสอบสภาพของระบบกล้องวงจรปิดอยู่เสมอ ๆ รวมไปถึงระบบของเสียงตามสายก็ควรดำเนินการเช่นเดียวกัน

(4) โครงการเปิดบ้านวิชาการ โครงการแข่งขันกีฬานักเรียน ขอให้เทศบาลฯ พิจารณาปรับปรุงแบบการดำเนินงาน เพื่อให้การใช้งบประมาณมีความคุ้มค่าสูงสุด มีความสอดคล้องกับสถานการณ์ในปัจจุบัน เพื่อให้เกิดความเข้มข้นทางด้านวิชาการมากขึ้นนำไปสู่การแข่งขันทักษะทางวิชาการที่มีประสิทธิภาพและประสิทธิผลมากที่สุด
